朝鮮日報 朝刊
本紙朝夕刊十二面

社說 遞信員優待와 制度改善

一

朝鮮의通信機關은 近來에 長足的發展을하고잇슴은 事實이나 아직까지도 通信機關인 郵便所의大部分이 請願郵便所로서－즉 昭和十三年三月末 現在朝鮮內郵便局所數九百九十五個所中 遞信局直營郵便局은 겨우八十八個所이고 그나머지가 全部請願郵便所－郵便所長이遞信局으로부터 一定額의 都給을 바더가지고 經營하는 關係上人件費 其他 經費를 너무나 節約하는 나머지는 從業員의 待遇를 薄하게하야 從業員의 素質向上과 通信能率增進을 꾀하지 안흘뿐더러 管內民衆에의 便宜를 돌보지안는傾向과 弊端까지 만허서 多年間 郵便所 從業員의 待遇改善策이 問題되여오든바 事變以來 一路昂騰하는 物價高로말미암아 從業員의 生活은 더욱 困難한 狀態에빠저 素質이低下될憂慮가잇스므로 遞信局에서는 方今從業員의 待遇改善을中心으로 合理的經營法을 硏究中이라고한다。

二

通信機關은 現代文化의 中樞神經的役割을 하는터로 그發達如何는 直接으로 그地方의産業發展을 左右할뿐만아니라 文化向上에도 至大한影響을 가지고 잇는것은 이제새삼스러히 呶呶할것도업거니와 現下朝鮮은 大陸進出의兵站基地로서 將來産業으로나 文化로나 都鄙를不問하고 飛躍的發展을 하려함이때 通信機關의 任務와使命은 加一層重且大하다고 아니할수업다 通信施設의强化가 絶對로 要求되는이때에 從業員의待遇不良에 因한能率低下가 잇서서는 안될일이다 當局이 이點에 留意하야 從業員의 待遇改善을 中心으로 素質向上 能率增進을 圖謀함은 時宜를어든 措置로서 一日이라도速히 實施되기를 切望한다。

三

元來 請願郵便所制度를 取하게된原因은 遞信局直營보다 經費가 節約되고 또 通信施設을 擴充하는데 効果가 잇슴가하야 이制度를 採用하게된것이나 請負制로서는 到底히 營利心을 떠날수업는것이 常情으로서 郵便所長은自然 人件費等 經費를節約하게되야 여러가지 弊害를 비저내게된다 이와가튼 從業員에對한 待遇不良뿐만아니라 民衆의便宜를全然 돌보지안하야 電報는 二日或은三日式隔日配達 十里만넘는곳이면 電報도 別便配達料를支拂치 안흐면 普通郵便物은 二日或은 三日式隔할뿐더러 通信과가티 分傳하는等의 弊害가 잇다 當然히 每日分傳할수 잇고 또 即時配達할수 잇는 곳도 隔日分傳하고 또는 別便料를바더야 即時配達하는 例는 非一非再하야 地方發展上 支障이 만타 이것은 郵便規則을 改正치 안흐면 안되는것이면 規則을 改正하여서라도 民衆의便宜를 도아주는것이 絶對必要한 現狀으로 吾人은 請願郵便所制度를 再檢討하는 同時에 全朝鮮을 通하야 通信機關의 整備擴充을 꾀하야 躍進朝鮮의 中樞神經的使命을 다하기를 바라는바이다

佛伊關係惡化境遇 英首相、調停에出馬

佛國을支持、伊太利를牽制乎

(寫眞은 쳄首相)

【倫敦二十二日發同盟】英國政府는 二十二日首相官邸에서 定例閣議를開催하고 對伊政策에對하야 意見을交換하얏다 確聞하건대 英國政府는 今後도 伊太利가新聞宣傳으로 反佛示威를行하거나 英伊協定精神에 違反하거나 反佛的軍事威脅을行할 境遇에는 時機를逸치안코 即時伊太利側에抗議하야 英佛提携의實을擧하기로 意見이 一致된 模樣이다 그리고今後 佛伊關係가 益益惡化一路를걷는 形勢이면 체임벌렌首相自身이 出馬하야 佛伊直接交涉斡旋에 出馬하게될것이다 그런境遇에는 체임벌렌首相은 어데까지 佛國의立場을 支持하고伊國을 牽制할것으로보이고 잇다

深圳爆擊事件 英再次抗議?

【倫敦二十二日發同盟】英政府는 日本軍用機의 深圳爆擊事件을重視하야 帝國政府에對하야 抗議를提行하얏는데 二十二日데일리텔레그라프紙報道에 依하면 英政府는 크레기駐日大使를 通하야 거듭强硬抗議를 行할豫定이라고 傳한다 데일리텔레그라프紙의報道內容은 如左하다

크레기大使는 近近 深圳爆擊事件에 關하야 嚴重抗議를 行할豫定인데 今番은 英政府의 입장으로 거듭抗議를 行할模樣이다 萬若 日本이 自發的으로 完全한 損害賠償을 行할 意思가 잇는것이 分明치안흐면 英政府는 斷乎賠償을 要求케될것이다 又工部局改組問題에 關하여도 英政府는 極端으로 非友誼的見解를 가저서 深圳爆擊問題에 對한 파同樣으로 工部局改組問題에 關하야도 英政府의 態度는極端으로强硬非妥協的이될것이다

有田外相參內

【東京電話同盟】有田外相은 二十三日午後二時半 宮中에 參內하야 天皇陛下께拜謁 所管事項에 關하야 奏上 여러가지 御下問에 奉答한後 御前을 退下하엿다

遲羅總理等에 勳章贈與

【東京電話同盟】至嚴하옵신 側에서는 日遲兩國의 友好關係增進에 寄與가만흔 遲羅國總理大臣以下五氏에對하사 二十三日 如左히 勳章을 贈與하옵실 分附가게옵섯다

遲羅國內閣總理大臣兼國防大臣、內務大臣 루안·피분·손크람

贈與 勳一等旭日大綬章 (以下略)

今年度追加豫算案 滿場一致로可決

宗敎團體法案을上程 (衆院本會議)

【東京電話同盟】二十三日의 衆議院本會議는 午後一時十三分開會劈頭 日程을 變更하야 午前의豫算總會를 通過한 今年度追加豫算案

一、昭和十三年度歲入歲出總豫算追加案(第一號)

一、昭和十三年度各特別會計歲入歲出豫算追加案(特第一號)

一、豫算外國庫負擔이될 契約을要하는件(追第一號)

三案을 一括緊急上程하야 豫算委員長櫻井兵五郎氏(民政)로부터 豫算總會의 經過及 結果를報告하고 即時討論에 入하야武智勇記氏(民政)의 賛成討論이잇슨다음 原惣兵衛(政友)豊田收(第一)山崎釼二(社大)田中耕(第一)諸氏도 自席에서 簡單히 贊成의旨를述하고 採決한結果 全員起立滿場一致로써 委員長報告대로可決確定한다음

一、宗敎團體法案(政府提出貴族院送付)

를上程 荒木文相으로부터 提案理由의 說明이잇슨後 質疑에入하야

高見之通氏(政友) 防共 對支方策 米國의 對日感情是正等을 爲하야 宗敎가가진任務는 重大하다 이目的을爲하야 宗敎界에 一大運動을이르킬 意思는업는가 또 獨逸 伊太利 米國 佛國等 모두 回敎를公認하고잇는데 我國은 何故로公認을 躊躇하는가 또佛敎를通하야 印度에 日本文化를扶植할생각은업는가

荒木文相 宗敎를基礎로한 國際的運動은 今日은 그活躍이적으나 國際情勢에鑑하야 今後考慮하겟다 回敎는 世界三大宗敎의하나로 大陸에對한 方策上에서도 重要하다고생각한다

斯波貞吉氏(民政) 最近淫祠邪敎가 盛行하고잇다 그런데 當局은 이에類하는 宗敎團體를公認하야 保護奬勵하고잇는것과가티보인다 또 各派僧侶의 腐敗墮落은 現在매우甚한바잇다 이에對한 取締是正에關하야 當局은 如何히생각하는가 고質問하고 荒木文相의 答辯이 잇슨다음

杉山元治郞氏(社大) 政府의 宗敎政策은 宗敎의 保護助長에 잇는가 或은 監督取締에 重點을 두는가 新興宗敎는 助長할 方針인가 抑制할 方針인가

荒木文相 神社行爲는 宗敎行爲라고는 할수업스나 지나친行爲에 對하여는 神社法等의制定에 따라 取締할 必要가잇슬것을 생각한다 國民의 信仰에는 干涉치안코 保護도하고 監督도 하지안흐면 안된다 新興宗敎에 따라 國民精神에 合致하고 조혼것은 健全한 發達을 助長하겟다

木戶內相 神社法의 制定은 昭和四年以來 神社制度調査會에서 硏究中이다

松村大藏次官 國有財産中、寺院境內地의 貸付는 二千五百萬坪으로 一億八千四百餘萬圓이다 그處分에 對하여는 近近法案을 提出하겟다

椎尾辨匡氏(第一) 信仰의自由와 本法案과의 關係를 平沼首相이 答辯해 주기바란다 宗敎團體라는 말은 一般宗敎와宗派、敎派等과 여러가지로 使用되고잇다 本法의 精神을明示하기爲하야 本案을 敎團法이라고 改稱함은 如何 宗敎敎育의 國家的標準을 表示하기爲하야 宗敎敎育機關을 設置할 생각은 업는가 內地各宗派를聯合團結시키고 잇는데 政府가 積極的 指導援助를 하지안흐면 效果는 엇지안흘가

平沼首相 信仰의自由는 憲法이 是認하는바이다 安寧秩序를 害하고 臣民義務에反하는것은是認할수가업스므로 取締할必要가잇다 宗敎의健全한 發達을期하기爲하야 一面保護를 加하고 一面取締를 行하지안흐면안된다

荒木文相 本法을 宗敎團體法이라고한것은 從來慣習에따른것으로 이것이조타고생각한다

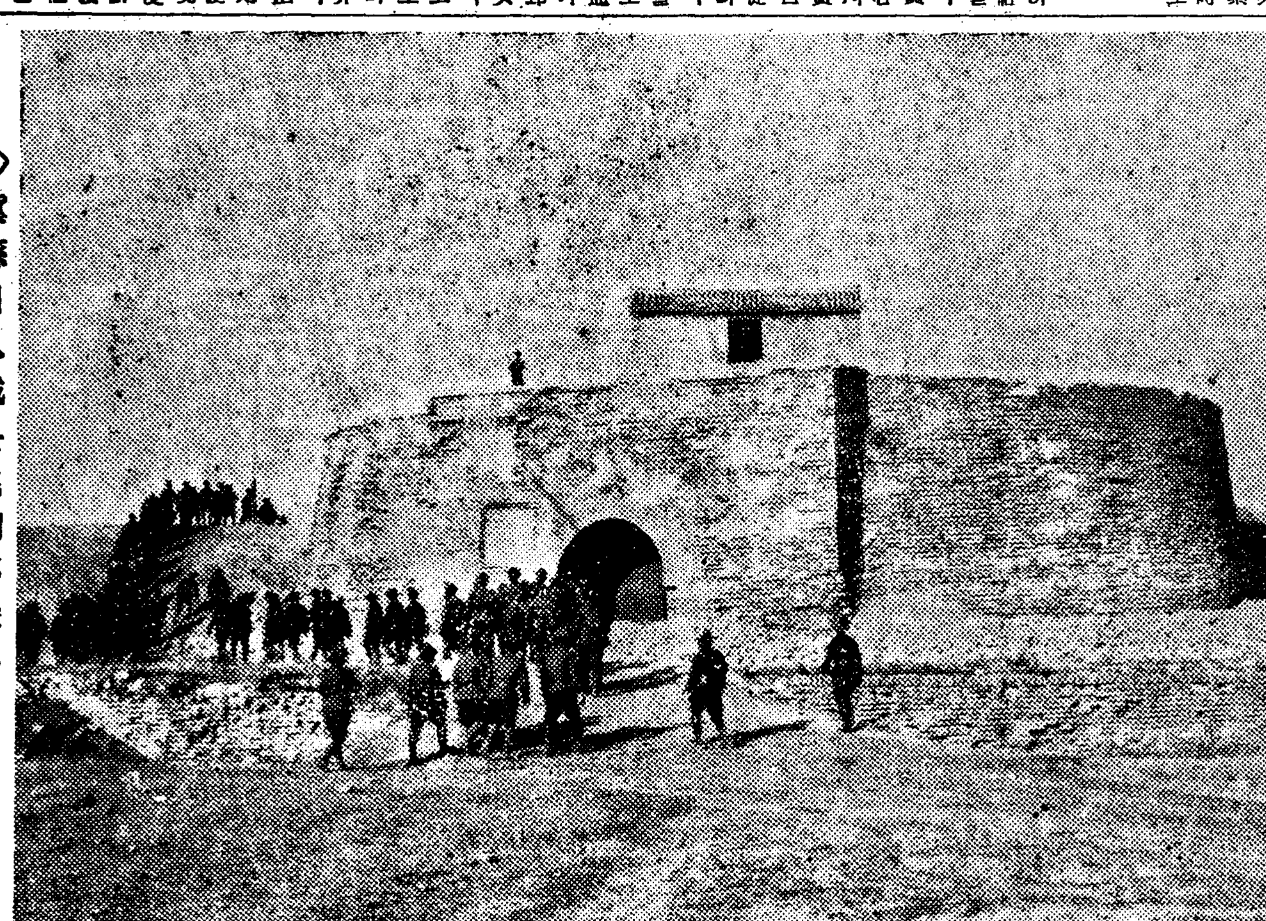

◇冀縣에入城한毛利部隊◇

十四年度總豫算案 來月七日頃成立

貴院豫算總會質疑終了

【東京電話同盟】明年度一般及特別會計豫算案은 去十三日 衆議院本會議에서 可決되여 即日貴族院에 送付되엿는바 同院에서는翌十四日以來 連日 豫算總會를열고 前後九日間이나 各委員과政府側間에 質疑應答을거듭하야二十三日正午 質疑를 全部終了하고 二十五日부터分科會로 드러가게되엿다 豫算總會의 論議를回顧하건대 問題의中心點은 蘇聯에서의 我權益의 擁護問題와 漁業問題、新東亞建設과 防共强化 物資及 食糧問題 敎育問題 官吏制度改革 地方稅制改善 上海租界問題等으로 此等 內外의 重要問題에 對하야 여러가지 角度에서 愼重且眞摯한論議 討議가 잇서서 無風狀態에 戰時議會다운 緊張한 空氣를 보엿다 審議의 論戰은 勿論 大局的見地에서 行햇스며 各派가모두 豫算自體에 對하여는 何等異論을 가지지안코 現下重大時局에잇서서 政府를鞭撻하야 國政與理에 當케하려함에잇다 따라서 原案을 承認할것은明白하다 그리고 分科會는 二十五日부터 來月三日까지 七日間(日曜日을 除함)開催하야 四日부터 再次總會로도라와서 늣저도 七日에는 本會議에 上程可決成立될豫定이라한다

今年度追加豫算案 貴族院의審議方針

【東京電話同盟】昭和十三年度追加豫算(第一號)은 二十三日午後 衆議本會議에서 可決即日 貴族院에 送付되엿스므로 貴族院에서는 同日午前豫算總會에서 審議方針에 關하야 協議한結果 豫算總會를 省略하고 即時分科會에 옴기어 二十五日午前十時부터 開會되는第一分科會에서 石渡藏相의 說明을들은後 豫算案과함께 審議하기로決定하엿다

上海의治安確保 根本策은租界撤廢

赤池氏、政府의所信質問

【東京電話同盟】二十三日의貴族院豫算總會는 午前九時四十五分開會

赤池濃氏(同和) 上海는 支那의經濟中心地로 我國으로서는上海는 大陸進出의基地이다 그러므로 그治安維持는 我國에重大關心事인데 不幸히 上海는 最近治安이 非常히紊亂되여 테로行爲가 續出하고잇다 上海의不穩狀態는 上海의人氣惡化의反映이다 一昨年支那事變勃發當時 租界의人氣는 大體로 平穩하엿스나 南京 廣東 漢口陷落과함께 上海의人氣는 漸漸惡化하야 工部局態度도 次次傲慢하게 되엿다 이가티 我國의 大陸基地인上海에서 各種事件이 勃發한以上 이에 對하야 政府는 如何한 具體案을 가저고잇는가

平沼首相 從來 共同租界는 外國人의 安全地帶이엿다 그리하야 今日의狀態는 테로根據地인 觀이잇다 이狀態를 放任할수 업스므로 治安維持에 對하야 根本對策을 講究할생각이다 이에對하야 現地로 訓令을 發하엿다

有田外相 工部局은 어떤意味에서보든지 治安維持의 能力이업다할수잇스므로 이를確保하지안흐면안되겟다고 생각한다

赤池氏 根本問題는 租界撤廢이다 政府의方針如何

首相 租界撤廢에對하여는 支那全般에 亘한 外國共通의일이므로 全般的으로생각하지안흐면안된다

外相 赤池氏上海의 猶太人問題에 對하야 質問한즉 外相 西伯利亞를 經由하야 滿洲國에入한 猶太人은 八十餘名으로 滿洲國은 彼等의 居住를 希望하지안엇기때문에 上海로移住시킨것이다

다음 淺田良逸男(公正)(委員外)으로부터 國防問題에對하야 質問한後 委員附託三案을 分科會로미루고 正午散會하엿다

維新政府租界周圍에 有力한警察隊配置決定

【南京二十三日發同盟】維新政府에서는 二十一日의 緊急議政會議에서 上海兩租界에 對하야强硬方針으로써 臨하기로 意見一致를 보바 繼續하야 二十三日午前十時부터 行政院에서 陳群內政部長 任援道綏靖部長以下 治安關係機關代表等이 會合하야 協議한 結果 日本軍當局列席下에 具體的 態度를 協議한 結果 日本軍의 支援下에 爲先 上海兩租界의 周圍에 有力한 警察隊를 配置하야 不逞分子出入을 嚴重監視하는同時에 必要한 時는 有効適切한獨自의 行動을取하기로決定하엿다

文昌縣城占領

【海口二十三日發同盟】二十二日岸에서 行動을開始한 野野木部隊는 二十二日午後五時 海南島東部의 要衝 文昌東端에達하고少數의敵을 攻擊하야 이를西方에 驅逐함과同時에 即時同市內에突入 二十二日午後 七時三十分完全히 同市를占領하엿다

【海口二十三日發同盟】二十二日 皇軍이占領한 文昌縣은 海南島東部에잇는 商業交通의 重要中心地이며 南洋方面 華僑로부터의送金은 每年數百萬元에 達하야 海南島에잇는華僑의中心地다

上海租界問題로 日米兩當局會談

【上海二十二日發同盟】二十二日 軍側陸戰隊司令官 光延中佐는 我方으로부터 工部局에 對하야文書로써 手交한 上海테로 肅淸에關한 要求에對하야 (同日英國 及 伊太利 其他 警備司令官에 對하야도 同様通告) 米國警備司令官인 가大佐를 正式으로 訪問하고 對工部局要求問題에 關하야 我方의 立場을 說明 諒解를 求하엿는데 二十二日 午前十一時半 陸戰隊 廣田大佐 列席下에 이날日米兩軍事當局者의 會談은 자못友好的空氣裡에 擧行되엿다

議政壇上의朝鮮米 總督府答辯陣强化

日本米穀會社法案은 드디어議會에 上程하기로 決定되엿는바 右法案에 關聯하야 朝鮮米에對한 議會의論議는 相當活潑할것으로 豫想되여 移出米管理其他 米穀統制關係로 總督府에서는 政務總監 農林局長을 爲始하야 米穀課長等이 東上하야 答辯에萬全을 期하고잇는데 陣容을强化하기爲하야 二十三日午後 米穀技師가 東上하엿다

交涉決裂境遇 自由出漁도不辭

好富駐蘇大使館書記官談

【釜山電話同盟】駐蘇帝國大使館 二等書記官好富正臣氏는 對蘇漁業問題에 關하야 政府와 協議次 上京中이든바 今番 帝國政府의 重要訓令을 맛고 歸任途中 二十三日朝 釜山에 上陸「노조미」로 北行 同夜는 京城에서 一泊 總督府當局과 各種協議를 한다음 二十四日京城發新京에 向하야 다시 哈爾賓에 歸來 二十八日出帆하는 連絡船으로 向할豫定이다 同氏는 發車前車中에서 蘇聯의 現狀其他에 關하야 各種談話를 한바 特히 目下國際間의 視聽을 集中하고잇는 北洋漁業問題에 關하야

漁業交涉에 關하여서는 蘇聯이 現在와가티 어데까지라도 不法態度를 繼續하는限 帝國은 어데까지라도 利權에 基하야 斷乎한態度를取하고 讓步하지안흘것이다 이미 當業者의切實한 希望要請도 잇는바 最惡의 境遇에는 自由出漁를 하지안흘수업다 現地外交當局은 政府의 方策을 體하고 我重要權益確保에 必死的으로努力하고잇는바 在京中議會의 決議를 엇게되어 擧國支持의事實을 보고自信을느끼고 感謝不堪하는바이다

라하야 帝國政府의 毅然한方針을 明示하엿다

蘇聯一般民衆은 生活難으로呻吟

田中駐蘇商務官談

【門司電話同盟】駐蘇大使館商務書記官田中耕作氏는 歸朝命令을 맛고 二十三日朝大連에서 門司着 寄港의日滿連絡船吉林丸으로 神戶로向한바 船中如左히말하엿다

二個年半餘滯在하엿는데 事變以來 蘇聯의 對日感情은 惡化되엇다 第三次産業五個年計畫은 全國營業 一九四二年의 五個年計畫은乃至前加의 生産增加를 目標하고잇스나 第一次、第二次計畫이모두 一九三六年을 境界로成績이不良하야 豫定成果는 어지못하고 勞働力의不足 特히熟練工作에 依하야 多數技師를 犧牲한 關係上 到底히 短期의 成績을거두기는 不可能한터로 二、三割增加가된다면 最上의 成績이다 産業五個年計畫이라해도 重工業特히 軍事工業뿐으로經工業은 보잘것업다 스탈린이 國民을 幸福케한다는말도 바로期於着手치아니치못할것이나 그에對한準備는全然업는듯하다 生活必需品은缺乏하야 民衆은 生活難에빠저잇는 現狀이다 그리고 漁業問題에 對하여는 國內에는 異論도업고 外交에만제가만흔 蘇聯이니만큼 全然豫斷할수업다

臨時軍事費豫算案 廿七、八日頃提出

【東京電話同盟】臨時軍事費追加豫算은 廿五日衆議院에 提出할豫定이든바 關係各省과 折衝하려면 아직도 時日을要하게되므로豫定보다 늦게二十七、八日頃 陸海軍關係 十四年度追加 豫算案과 함께 提出키로되엿다

貴衆兩院議員 立川飛行場見學

【東京電話同盟】陸軍에서는 貴衆兩院議員에게 陸軍航空의 實相을보이여 現下陸軍航空에 對한 認識을 기피하려고 二十四日 立川飛行場及 中島飛行機製作所를見學시키기로 되엿다 이날出席者는 板垣陸相 東條航空總監以下 各政府委員 貴族院正副議長以下 合計六十名의 多數다 當日의演習은 今澤大佐指揮下에 空中戰鬪 機上攻擊等 各種飛行이 實演되며 또希望者에게는 新型飛行機에 搭乘시킬터이다

深圳誤爆事件으로 外相英大使와會談

【東京電話同盟】去二十一日我陸軍機가 支那領深圳의殘敵의 本據를爆擊中 九龍의 英國租界地內에 잘못하야 爆彈이落下한事件에對하여는 直時 同日午後同港英國總領事로부터 英國總領事에 對하야 遺憾의意를 表明하는 同時에 事實을調査한後 可及的速히 善後措置를講하겟다고 하엿든바 英國側에서는 同日午後六時 도스駐日大使館參事官으로부터 口頭로써抗議해왓스므로 現地陸軍當局의調査한結果 該事件은 全혀 我方의過失에 依한것이 判明되엿다 仍하야 有田外相은二十三日正午 外務省에 크레기大使의 來訪을 求하고 公文으로써 帝國政府는 今次事件發生에 對하야 深厚한 遺憾의뜻을 表明하는同時에 將來如斯한事件防止에對하야 萬全의策을 講究하겟다 그리고 死傷者其他에 對한 賠償問題에 對하여는 雙方現地當局間의 判斷에依하야 速히解決할方針이다라는뜻을 傳하고 約二十分에 會談을마첫다

人事·集會

◆李敦化氏(天道敎法師)平安南北道巡講次二十三日午後九時十五分京城驛發

◆白重彬氏(天道敎誠道觀正)平安南北道巡講次二十三日午後十一時十分京城驛發

夕刊後市況 廿三日

◆各地期米後止◆ 大邱 群山 木浦 (當限 中限 先限)

◆各地商品後引◆ 橫濱生糸

三月號 日本発賣
中央公論 定價壹円
米國對日攻勢の經濟的基礎 益田豐彦
協同体理念の世界史的意義 船山信一
わが國經濟當面の課題 原 祐三
持久力の實體は何か 草田時雄
人的資源と勞働敎育 桐原葆見
日本經濟の彈力性
日本に於ける支那學の使命 津田左右吉
漁業問題と日ソ危機の新段階 丸山政男
平沼內閣と議會の低調 岩淵辰雄
社會大衆党はなぜ東方會と合体し得ぬか
興亞議會の展望 池月鯨太郎
昭和の法律理念と國家理念 牧野英一
(入選論文)支那民族運動論 森次一三夫
平賀肅學 東大 學生座談會
三木清·關口泰·島木健作三氏を中心に
東京帝大紛擾內幕話(田村一夫)
吳佩孚の出現 (在北京)大平安孝
滿洲移民村の記錄 打木村治
支那民族工業の新動向 工藤幸劍
街の人物評論 新聞月評
時局と思想戰……眞崎勝次 科學月評、政界月評
上海だより 內山完造
イエーツと能 淸水暉吉
雲岡鎭の三日 柳瀨正夢
官僚の今昔 長岡隆一郎
世界軍拡の奔流·伊藤正德 地中海の爭霸戰
(詩)北川冬彥 (歌)岡山巖 (俳句)渡邊水巴 (隨筆)森田たま (口繪)奥村土牛
海南島の後に來るもの
自己の體驗したる大學の變遷 眞鍋嘉一郞
小勝身の上噺(三升家小勝) 本因坊自傳
抗日民族戰爭の新段階 毛澤東
歌舞伎復興か、沒落か 三宅周太郎
轉向の日本的特性 矢崎彈
「富士谷」學の示唆 三枝博音
醫師及び患者としてのキーツ 式場隆三郎
所謂「戰爭文學」の根本問題
私の念願 藤原銀次郎
海南島占據の法的見解 藤井豐政
(小說)茶、舞 幸田露伴
(小說)老若 正宗白鳥
(小說)南寺 芹澤光治良
(小說)南山壽 內田百閒
(小說)南風 間宮茂輔
東京·丸ビル 中央公論社發行

京仁中心四都市一括 朝鮮의北九州로

兵站基地의骨幹을造成

대륙진출의 병참기지 이라는 새로운 중대한 사명을띄고 시대의 각광하에 새로 등장하게된 반도의 심장부 경성을 중심으로 인천(仁川)수원(水原)개성(開城)까지를 둘느러 일대중공업 지역을 건설하려는 계획이 진행되고잇서 약진 조선의 장래를 헤아릴만한 신재료를 제공하고잇다 이계획안이란 현재의 경성과 인천(仁川)사이에 막대한 중공업지대를 설치하여 십년이내로 경성과 인천을 맛붓게하여 삼백만 인구를 포용할 일대공업도시를 건설하는한편 여기대한 위성적(衛星的)존재로서 개성과 수원을 지정하여 장래에는 이공업도시의 보조공장지대가 되게하여 경성 인천 개성 수원 이 네곳을 단위로한 북부 구주(九州)를 훨신더 능가할 대공업지역을 건설하려는것인데 방금 총독부와 관계 각당국간에서 계획안을 중심으로 예의연구중에잇다한다 이것은 종래의 경성부 또는 인천부에서 각기 자기도시의 발전을위하여서 계획하고 떠들던 막연한 『경인일체』의 주장과는 동기가 처음부터 달러 한두개도시의 발전이 목표가아니라 대륙진출의 병참기지로서의 반도의 심장부인 경인일대의 『국책적』새사명을 달성케하려는 원대하고도 진절한 목적에서 되게되이니만치 만난을 배제하고 실현을보고래야 말것으로 계획안의 일부는 벌써 그 제일보를 내여드디고잇다

大工都로化할半島心臟部

富平平野에突現할 二百萬人口都市

永登浦는輕工業富平은重工業地帶로 二百萬坪土地를指定收容

먼저중공업도시 건설에대한게획내용은 현재경인간의공장지대로서는영등포(永登浦)가잇스나지역이좁을뿐만아니라토지뿌로ㅡ커의압박으로 땅갑시넘무 비차서장래에건설될 중공업지역으로서는 도저히 미급이어서 새로부평(富平)평야를 택한것인데 장차는 부평은 중공업 영등포는 경공업 이러케확연히 구별을지울터이라한다 그리고 부평에는 오백만원의 예산을드려서 이백만평의토지를 총독이 지정한 지까로써 강제로수용한후 내지중공업을 유치할터인데 금년부터 착수해서 삼개년내로 끗틀매즐터이다 그리고 여기필요한 전력(電力)은 소화십륙년에 발전이담당할터이고 공업용수도는마포(麻浦)에서 인천까지 새로부설하게될터이므로 이것을 쓰게할터이다 그리고 다년의 현안이던 경인간직선코ㅡ스의 산업(産業)도로도 이기회에 실현시켜서 신설될 공장가(街)는 이도로를중심하고 양편으로 늘어안게될터이다 그리고 인구는 적어도 금후 십년이내로 부평평야를 중심으로 이백만이 늘것으로보고 시가지계획을 세우고잇는데 그내역은 다음과갓다 즉 현재 벌써 부평평야에는 모대재벌에서 백만평을구입 여기다 모중요공장을 설치키로 확정이되엿다는데 이공장은 삼개년 완성계획인데 완성시에는 십만명직공을 수용할게획이라고하니 이것만하더라도 오십만인구는 부평을늘어야하며 여기다가 이번에 경기도에서 사드리기로한 이백만평의공장지대까지 합친다면 부평공업지대만으로도 십년이내에 이백만주민을 포용하게만들게될터이라고한다 이러케되는날이면 경성과 인천사이라하더라도 근근팔십리라 이백만인구가 깔리고보면 맛붓지안흘수업게 될터이므로 특별도시제를 실시하고 경성청(京城廳)아래에 아까말한 이백만명과 경성 인천양부의 주민백만까지 합처서 합계삼백만이라는 방대한 인구를 포용케할터이라고한다

附屬品工場地帶化할 開城과水原一帶

京仁과併行하야建設

다음으로 경인간의 중공업지대건설과 병행해서 여기대한 보조공업지대로서 개성(開城)과 수원(水原)이 부속품제조를 주로하는 위성(衛星)도시로서 등장케되리라한다 이러케 부속공장지대를 분산케함은 대공업지의 건설의상례로서 이것마저 실현되는날이면 반도의중앙 경기도는 북부 구주에비길만한 중공업지역으로 면목을 일신케될터로 명실상부한대륙진출의 병참기지로서의 심장부의 역할을맛게될터이다

監理敎會神學校 最初의朝鮮人校長

立志傳中人物 卞鴻圭博士被選

부내냉천정(冷泉町)에잇는 감리교회협성신학교(監理敎會協成神學校)에서는 만 팔년동안 동교를위하야 노력하던 교장 『빌링스』박사(조선명=邊永瑞)가 지난구일 이사회에서 사임을 하엿스므로 그후임을 선정하고저 이십일 오전열시부터 이사회를 열엇섯는데 당일 이사장 김종우총리사(金鍾宇總理師)를 비롯하야 조선인 이사 여덟명(그중 여자네명) 미국인이사 여덟명(그중 여자네명)합 열여섯명이 출석하야 호선한결과 동교 교수 변홍규(卞鴻圭)(五○)박사가당선되어 조선인으로는 처음인 영예를 엇게되엿다 동교는 약 삼십년전에 창설하야 그간 남녀학교로 갈리엇던것이 약 구년전인 일천구백삼십년에 합병된것인데 그동안 교장은 미국인이 네리 마타보게되엿던것이다

조선인으로서 최초의 교장이된 변박사는 충남 공주(公州)출생으로 일찌기 미국으로 고학의길을떠나 『미네소타』주 『함린』대학을 마치고 다시 『드류』대학신학부에서 신학박사의 학위를어든 입지전중의인으로 그후 하와이(布哇)와 할빈(哈爾濱)등지에서 선교에 힘쓰다가 삼년전에 조선으로도라와서 신학교에서 교편을 잡고잇섯다한다 (사진은 변교장)

臨津江鐵橋는 今年도無望

時局과鐵材不足으로

해마다 된다된다 이야기가누ㅡ려오던 임진강(臨津江) 가교(架橋)문제는 금년에도 철재의부족으로 금년도로도 차잇서 도민이 몹시 기다ㅡ리던것이 허사로 돌아갓다ㅡ 원래 이임진강은고래로 경성과의주(義州)를 연결하는 국제도로 의주가도(義州街道)의 주력에노혀잇슴에도 불구하고 우금껏 겨우 경의선철교가 잇슬뿐으로 그외에는 고래로 한번도다리가노여서본일이 업서 아직도 이곳만은 인마가 모두 배로건너고잇는 형편인데 그동안 부근주민들의수차의 진정도잇섯거니와 시국관계도잇고해서 하루바삐 다리를노흘필요가 절실하잇서 경기도로서도 기어히실현해보고저 해마다 계획을세워오던터인데 철재부족으로 부득이 금년에도 손을못대게되엿다한다 그래서 이십일 도회에서 신곡(神谷)내무부장으로부터 저간의 사정에대해서 일반도민의 양해를구한바잇섯다

鑛專開校와함께 高工鑛山科消滅

소림채남(小林采男)씨의 기부로 신설된 경성광산전문학교(京城鑛山專門學校)는 드디어 금춘부터 개교되는데 교사는 부외 미아리(彌阿里)로 내정되엿스며 신교사가 준공될때까지는 우선 경성고등공업학교 구내에 가교사를지어서 충당하기로 되엇다고한다 신입생은 채광학과(採鑛學科) 약오십명、야금학과(冶金學科)약삼십오명과 광산기게과약십오명 합계백명을 모집할터인데 모집은 경성고등공업학교 광산학과생으로하되 정작은 모두경성광산전문학교생도로 넘어가게될것임으로 결국 고등공업학교의 광산과는 경성광산전문에포섭되여 업서지고 마는것이라고한다

"漢方"中興第一步

東洋醫藥協會昨夜發起人總會

동양의약 부흥의모체가될 동양의약협회(東洋醫藥協會)발기인총회는 이십삼일 오후여섯시반부터 부내남대문통(南大門通)식도원(食道園)에서 발기인삼십여명 참집하에 열렷다

서양의약의 발달과 보급으로 사천여년의 유구한역사와 빗나는 전통을가진 동양의약이 오로지 몰락과 쇠퇴의 길을밟고잇서 이것을 바로잡아가자는취지로 동양의약계에 종사하는전조선 유지일동이 궐기하야 동양의약협회를 결성하여 가지고 동양의약 연구교육기관, 부속병원, 도서관 약초원등을 설치경영하는한편 전동양사계인사와 친선을 도모하며 연구교환으로 동양의약·진흥을 꾀하고 한거름 더나가 신동양의약을 건설코자하는것이 이모임의 취지다 작년 십이월십팔일 내지의 동양의도회(東洋醫道會)총재 남배산(南拜山)선생의 조선오신것을기회로 동양의학연구회와 조선한약업조합등주최로 환영회를개회한 석상에서 동양의약부흥운동단체 『조선의약연맹』을 결성하자는 동의가 만장일치로 가결되어 동일 일곱시에는 본사강당에서 본사학예부 후원으로 동양의학 대강연회를열어 역사적제일성을 부르지즌것은 이미 본지에 기보한바다 그후 창립준비위원회에서는 네차레나 회의를열어 취지서와 회측을조안하엿다

이날 발기인회에서는 허호섭(許鎬燮)씨를 의장으로 선거하고 경과보고와 취지서 회측조안 검토가잇서 대체로 원안을 통과시킨다음 창립총회 준비위원 열사람을 선정하엿는데 삼월중에 창립총회를열고 동회취지를 전조선에 알리기로 결의하고 오후여덟시반 회의를폐하엿다 (사진은 동회장)

東京樂壇의明星

테너ㅡ歌手 金永吉獨唱會

時日 三月三、四兩日午後七時

場所 長谷川町公會堂

主催 音樂社 後援 朝鮮日報社

入場券 白券 1.50 青券 1.00

母校야잘잇거라

中等籠球

危機에서진培材와協實 徽新은黃金期! 徽文과大東은別無影響

新春을 마지하야 中等籠球界를 살펴본다면 各校의 籠球部는 卒業選手가 만흔關係로 例年以上의 動搖가 잇슬것이 豫測되는데 昨年度의 戰績을 더듬어 市內에서 『베스트·五』를 選擇하야 그들의 陣勢를 檢討하기로하자

【徽文】 籠球界의 使徒를 數만히 길러내인 徽文中學籠球部는 近年에와서 그活躍이 微微하엿스나 昨年에는 母校를위하야 獻身的奮鬪를 하야 八月下旬에 擧行한 日本體協朝鮮支部 主催의 全日本中等大會朝鮮豫選決勝에 强陣養正을 二十對十四로 一蹴하고 榮譽의朝鮮代表權을 獲得한것을 비롯하야 中等學校 春冬兩期聯盟戰에서도 恒常 빗나는 進展相을 보이엇다 이번에 校門을 떠나는 選手는 主將F申鳳浩(未定)君을 頭로 氷上蘇校로 C朴道熙(就職)G沈明天(明大) 李鎔澤(未定)趙南虎(未定)等의 五名이잇는데 이러타할 큰打擊이 업다는것이 當局者의말이다 前記五選手로 因하야 『베스트·멤버ㅡ』에 빈틈이 생긴것은 第二陣을 補强시켜 捲土重來할方針이라고한다

【協實】 今春卒業期를 당하야 가장 크다란 打擊을밧게된 協實校는 昨年度YMCA主催 中等學校籠球리ㅡ그第一部에서 强陣 徽新軍을 뭇찌지 못하고 第二位를 占한 協成實業學校이다 단번에 正選手五名을 보내게된 同校籠球部의 苦悶이야말로 形言할수업스나 新入學과 一年生中에서 選拔한選手를 養成하는것이 捷徑의 得策이라할까 主將F韓晉愚(忠南金融組合)君을 비롯하야 林周榮(黃海道金融組合) 李主範(京畿道金融組合) 朴勝鎭(上級學校)G李判駿(全北金融組合)等의 五名이 全部校門을 떠나게되엿다

【大東】 昨年八月에 開催된 京城運動場의 强豪培材商業을 二十七對十七로써 이를 물리치고 全日本中等學校籠球部의 朝鮮代表權을 把持한것을 最初로 中等學校籠球리ㅡ그戰에서도 優秀한記錄을 남긴 大東商業의 今春卒業生은 몃名이나 되나? 金景泰君(新井藥房)를 비롯하야 F尹興吉(上級學校)、韓源燮(遞信局)、G金顯承(上級學校)等의 四名이 母校를 떠나게되엿스나 前記四名의 出門으로는 大東籠球部의 前途야 조금도 暗黑이지안는다고한다 그까닭은 미리부터 補充策으로써 候補選手들을 多數이 養成하고잇다는것이다

【培材】 昨年六月에 열리엇던 第八回 中等學校籠球리ㅡ그 決勝戰에 常勝軍 徽文을 三十六對二十八로 一蹴한後 同校 最初의 優勝權을 獲得하야 男名을 한껏 떨친後 連戰的으로 各種大會에 出場하야 培材의 名聲을 떨친 籠球部選手로 主將F徐永鎬(明大)、李鉉九(日大)、G梁聖春(日大)宋永喜(普專)、O張元錫(普專)等의 五名이 新春三月이오자 校門을 나스게되여 培材籠球部의 全盛期는 이로써 崩潰되엿다하야도 過言은 아닐가한다 그러나 여기서도 新入學과 現役選手들을 激勵하야 보람잇는팀을 編成하고저 努力할方針이라고한다

【徽新】 지난해YMCA主催리ㅡ그戰에서七戰七勝하야 斯界의 覇者로 君臨한 徽新籠球部에서는 이봄에卒業選手가 한명도업서서 黃材二君을 中心으로한 金鉀柏 崔弘暢君等의 猛者들로서 今年度 中等界를 席捲할것은 疑心할餘地가업스리만치 徽新의黃金期는 이오고다처왓다 (寫眞은 上으로부터 徽文李明天、培材徐永鎬君)

滿洲敎育開拓勇士 昨夜勇躍登程

三江省初等敎員四十三名

만주국 교육개척부대로 얼마전 본사강당에서 선발시험을보고이에합격된 삼강성(三江省)초등교원 사십삼명은 이십삼일오후일곱시 삼십오분 경성역발할경성열차로 유봉조(柳鳳祚)씨인솔하에 원기왕성하게 여정에올랏다 이전녁 역두에는 떠나는 사람들을 전송하려고 가족친지등 다수가 나와섯스며 인솔자 유봉조씨는 다음과가튼말을 하엿다

우리들은 모두 만주국에뼈를무들 결심으로 이길을떠납니다 여러분안녕히 계십시오 (사진은 역두에서)

貨物自動車가殺人

【新井江】 지난십륙일 오후두시경에 소화자동차부(昭和自動車部)운전수 손기달(孫基達)(二七)이 운전하야 구시립신가(立新街)를 지나가던 화물자동차는 그아랫지에 사는 근로자 현성관(玄成寬)(?)을 치여 중상을 입혓는데 피해자는 그자리에서참사하엿다

工場地帶排水 淨化對策講究

各道에狀況調查命令

최근조선에는 인조견(人造絹)펄프 정련(精鍊)제유(製油)를 비롯하야 각공장이 련다러 늘어가서 공업 조선의 약진상을 여실히나타내고 잇는데 이들공장에서 나오는 더럽고독한 배수(排水)는각하천과 해안의어족을 살수업게 만드러서 끗내는그지방어업에막대한 영향을 끼치고잇슴에비추어 총독부 식산국에서는 이에대한 근본대책을 수립할필요를통감하게되엿다 이리하야 그제일착수로서 우선다음과가튼 여러가지 사항에대하야 조사를하기로 결정하고 이십삼일각도에그통첩을 띄웟다

一、공장명과 그소재지

一、배수의성질과 그배수가 어업에미치는영향

一、배수정화에관한대책의견

一、배수정화(淨化)설비와그운용에관한상황

朦朧自轉車取締

기부ㅡ걸거리에다가 자전차를방치하는것은 도난과 교통사고의장본이되므로 본서에서는지난이십사일 오후두시부터 네시까지두시간 동안에 걸처서길거리에버려둔 자전차사냥을하엿다 그리하야 이번사냥에 걸여든 자전차는모두 마흔세대인데 이것을본서 창고에 구금해노코 주인이차지러 오도록 기다리려서주인에게 서류와 과료의처분을한다음 석방시킬 모양인데 작년에는한번 사냥에팔십여대 씩걸엿드니 금년에는 대단히 줄어젓다고한다

蹴球代表銓衡 合宿練習

三地域對抗日程

【東京電話同盟】 日本蹴球協會臨時理事會는 二十三日協會事務所에서 開催하고 左記事項을 三月二十一日에 開催하는 全國代議員總會에 附議하야 承認을求하기로되엿다 그리고 今年度日本代表選手는 選銓衡하야 三月三日에 發表하고 同二十四日부터 十日間 甲子園에서 合宿練習을 行하기로되엿다

一、明治神宮體育大會에는 全國地方對抗選手權大會 奉納

一、第二回關東、關西、朝鮮全地域對抗戰은 十二月關東對朝鮮(東京)關西對朝鮮(甲子園)關東對關西는 明年一月 甲子園에서 擧行한다

延專武道部 表彰盃를授與

延專元漢慶校長은 精神修養과人格陶冶에는 武道가 가장適當한 運動이라하야 이를 學生들에게 널리 普及發展시키는 意味에서 每年部內에서 優秀한部員한명을 選定하야 武道訓鍊表彰盃를 授與하기로되여 今年에는 第一回로 同部員朴容來君(柔道四段)이 表彰盃를 바더다고한다 그리고 同校柔劍道兩部의 昇段進級者는 다음과갓다

▲柔道部=四段朴容來 二段金大根 初段白完鉉 趙庚龍 金昌鎬 一級柳志玉 朴東奎 閔應基 金淳奎 二級 閔內斗 金秉大 池善永 崔銀涉 鳳讚 金益國 三級 朴鍾元 李鍾鎬 金昌奎 姜貞道 池長根 咸完植 文東彧 韓亨根 李海東 金學昇 南宮甸 李相鳳 安相珍 李商鎬 韓榮東 李起彬 嚴載燮 咸東燦 尹杜淵 韓潤洙

▲劍道部=初段金延壽 一級趙孝源 金東元 二級金榮振 洪性烈 朱載厦 三級洪允命 四級崔福源 白南熏 安順謙 申貫男 李載桀

曆

▲二月二十四日(金曜)陰一月六日 ▲干支壬辰 ▲日出午前七時十三分 ▲日南中午後零時四十七分 ▲日入午後六時二十一分 ▲晝間十一時八分 ▲月出午前九時二十六分 ▲月入午後十一時六分 ▲滿潮(仁川)午前八時 午後八時十分

天氣 今日 晴 曇

廣告

떡

젊은 애첩을 사려고 절도질하다가 또붓잡힌 흥은도적。

그래, 그애첩의마음을 사가지고 감옥으로가기는 팔어먹을 렌가。

에비가 뭉치 원수 스럽다고질러주인 아들!

그러고 나선 저만 양천해질 작정이엇던가。

○좋은한○ 다음날 또감옥으로!

여편하고 잘못된게아닐까。

돈이돈을난다

利殖의秘訣

무서운 이世上에서 巨萬의 致富를한다는것은거이 不可能한일이나 金錢그것의 自轉增大하는 法則을把握하야 巧妙하게利用하면 모르는 사이에 큰貯蓄이된다 今般東京小石川區大塚町二十番地大東社에서發行한『金錢活用의秘訣』은 貯蓄道의秘訣을 發見하여 金利를낫는妙味를말하고 確實하야누구나 實行할수잇는事를 알기쉽게 眞實하게紹介한冊이다 『鼠算の妙味』『百圓の資本活用法』『百圓が十年で五千圓』『郵便貯金活用法』『安全利殖と株』『銀行預金活用法』『公債利用一萬圓貯金法』『債券利殖法』『信用貸利殖法』『一年間に二倍半にする法』『土地と利殖法』『家屋利殖法』『女子の手で出來る商賣』等二百餘項目에나된豊富한內容으로 五百部限定一圓으로 藥書로 申込하면代金은後本拂로送本한다

가정의화

어머니의매독은 자손에게유전된다

일가를망치는매독을곳치라

세상사람들이 흔히 전생(前生)의죄가 차생(此生)에 나타난다는말을합니다 이것은 주로 종교 특히 불교(佛敎)에서쓰는 말인대 이에대한 비판(批判)은 어찌되엿던지 그부모의저즈른죄가 자손에게 해독을끼치는일은 확실히잇습니다

매독이 즉 그것입니다 부모가 매독에걸린후 치료를하지안는다던가 혹은 치료를해도 근치하지안코 어린애를 낫는 경우에는 무서운 병균은 반드시 그자손에게 유전(遺傳)되야 아무죄업는 자손들이 꼿꼿내몸을 고생을하게됩니다

몸이허약하고 대개는 일직죽습(사산(死産) 또는조산(早産)을합니다ㅡ 해산할때 벌써 피부(皮膚)에 천포창(天疱瘡)결핵환(?)을 포장(?)하고 여러가지 내장매독(內臟梅毒)을 가지고 나와서 출생한즉후 즉시죽거나 조발생유전매독(早發生遺傳梅毒)이라하야 출생후 흔은 출생후 수주일동안에 천포창매독성비염(天疱瘡梅毒性鼻炎)등을 이르키고 몸이빼빼말너서 꼿죽습니다

그러치안으면 정신상 또는육체상에 발육장해(發育障害)를이르켜 출생한어린애가 충분한발육을하지못하거나 영양장해(營養障害)로 아모리조흔음식을 먹더라도 몸에살이 붓지안키때문에 정신상발육이 장해되야 몸에 이크더라도 언제까지던지 바보이거나 얼굴과머리가 보기흉하게되야 오척이 특별히되적하고 이마가 툭삐여지거나 얼굴에 이곳저곳 터진자리가 보이거나 매부리코가되거나 빼가룩튀여나오고 살빗가리 창백하거나 갈색(褐色)이며 노인과가튼 얼굴형상을 가지는수가 만습니다 이런어린애는 무사이나어도 몸이리약하고 대개는 일직죽습니다

만발성유전

매독이 잇서 소년기(少年期)에이르러 이(齒)가기형적(畸形的)으로 되며 각막실질염(角膜實質炎) 미로질환(迷路疾患)등을 일는수도잇습니다

이 만발성유전 매독에는 마비성치매성(麻痺性痴呆性)천치라는것이 잇서 이것은 매독균의 무서운 작용으로도 모체안에잇는 어린애가 나올때부터 천치가 되여 나오는것입니다 이러케 매독은 그자손에게까지 전염하야 무서운 해독을 아모것도 모르는 어린애에게 끼치며 괴로움게함니다 남의 부모된 분으로서 귀여운 어린애가 몹쓸병에걸녀 못한고생을 하거나 그병으로 인하야 죽는것을보고 그대로마음편히 계실수가 잇겟습니가 그러한불행을 맛나지안으시라면 하로밧비 매독을곳처 건강한몸이되십시요

선천성매독

이런 어린애는 어떤 매독이 잇는 병은 임신(姙娠)한 부인이매독에 걸니거나 그럭치안으면임신후에 그남편이 매독에 전염되야 치료를하지안코 아해와편게되면 태아(胎兒)에게유전하게되는 것입니다

선천매독 흔은 유전매독이태아(胎兒)에게 흔는 경우를생각해보면 대개 다음과가튼것이 잇습니다

一、정충성전염(精蟲性傳染)

二、란정전염(卵性傳染)

三、란정충성전염(卵精蟲性傳染)

四、태반혈행성전염(胎盤血行性傳染)

五、수태후병적전염(受胎後病的傳染)등인대 이전염중에서 여러학자가 인정하며 또한 사실에 잇서서 전염하는 유전매독의 유일(唯一)한 전염방법은 태반혈행성전염(胎盤血行性傳染)입니다 유전매독에 걸닌

태아의운명

은참으로 비참한것으로 자궁내(子宮內)에서 죽거나ㅡ이때에는 류산(流産) 흔은 사산

꼭꼭근치되는영약

우에서 말하바와가튼 무서운 매독을 근치하는방법은 업는가하는 걱정을 하시는분이 계실것입니다 그러나 염려마십시요 최근에 발견된『아지아丸』이라는약이 훌늉히 그것을 해결해 줍니다

매독균은 사람의 혈액(血液)속에 기피드러가 잇는고로 무엇보다도 먼저 혈액을 깨끗이 해야됩니다

아지아丸은 그독특한 심달작용(深達作用)에 의하야 혈액중에드러가 내장 근육등을 파먹고잇는 병균을 살멸하고 그염증(炎症)의 산물인 체독(體毒)을 대소변과함께 체외로 배제(排除)하며 신체 조직의 신생(新生)을 촉진(促進)하야 세포를변질(細胞變質)시켜 병체(病體)를 완전히 건강한몸으로 맨드는고로 아지아丸을 잡수신후에 임신하시면 아모걱정업서 건강하고 귀여운애기를 보실수잇습니다 매독으로 고생하시는여러분 하로밧비 아지아丸으로 근치하서서 행복스런 새살님을하시기바람니다 주문은 즉석좌기본포로 해주십시요

梅毒과體毒의根治藥

主治効能 ◎梅毒◎胎毒◎痔毒◎淋毒◎腦梅毒◎脊髓癆◎高血壓◎動脈硬化◎中風◎甲状腺腫◎腺病◎遺傳梅毒◎頭痛◎面疱◎神經痛◎류마치스◎關節痛◎常習便秘◎其他梅毒性疾患에服効

價 十日分二圓 三十日分五圓 七十日分十圓 五個月分二十圓 家庭德用二十圓

注文은 引換은送料十五錢先送하시오 代金引換郵便則 (?) 振替

發賣元 和田合名會社 東京市淺草區馬道三의二 電話淺草(87)〇六八九·一一四一 振替口座東京五四五五

丸아지아

補腎補陽·秘方仙藥 精力丸 圖岩谷商會 京城府內大門町

高級萬年筆 セフテイ

積에는敵積丹 國境大藥房 滿洲國安東市一番通五丁目

喘息喘嗽藥 淋病丸

梅毒斷根藥 淋疾斷根藥 清導補腎丸

强精性强藥 精力衰退와早漏에百發百中!

アジヤーミシン 國産ミシン 待望의優秀한 アジアミシン製造發賣元 朝鮮ミシン商會 京城府新倉里一三二 電話2498 振替24655 代理店募集

中部版

貯蓄組合四百七十
貯蓄總額四十三萬餘圓
成績조흔五個組合을表彰키로

저축장려의 국책에따라 경성부에서도 작년봄부터 부내각관공서 학교, 회사, 공장, 적회에 저축조합결성을 장려한결과 지난일월말현재결성된 저축조합은 사백칠십구개에 회원수 유만일백이십명 저축총액 사십삼만여원에달하며 매달 팔만칠천원식부러나가고 잇다 그중 성적이 조흔 저축조합은 작기다섯군데로 부당국에서는저축장려의 의미로 일간표창하기로되엿다

▲愛國黃金町三丁目貯蓄組合 四〇七人 三六五〇圓
▲旭町一丁目分會國防一戰貯金組合 三九九人 二四〇三圓
▲新町愛婦貯蓄組合 三二三人 一八三四圓
▲初音町愛婦貯蓄組合 四四六人 二四二〇圓
▲芳山町資源愛護貯金組合 二五四人 二三三〇圓

爆發玩具團束

【仁川】구정초에 어머니들은 주의할일──인천서보안계에서는부내각완구(玩具)상에서 파는딱총과 화약등을 압수하고 판매를 금지시켯는데 그중에는 경성본정이정목 포도본점(浦島本店)에서 제조한 어린애들 작난감인 오색 다마를 압수하엿다 이것은맛치 콩알만한 화약인데 땅에던지기만하면 폭발이되고 큰음향을 내는것으로 맛치과자점에서파는 콩에붉세드린것갓다서 어린아이들이 먹기쉬워서 위험천만이라한다 이화약은 오년전에도 인천관내에서 유행하엿는데 어린애들이 먹고폭발되며 생명이위험한 사실이 잇섯스므로일반가정에서 크게주의할필요가잇다하며 인천에서는 각파출소에통첩을발하고 완구화약류를 전부압수중이라한다

木製天九牌를 密輸入한船員

【仁川】지난이십일일 오후세시경 인천세관보세(保稅)지역외의 제일잔교부터 상륙하든 행동이수상한 지나인을 세관리가발견하고 취조하엿든바 이자는 산동성 등주부영성현(登州府榮城縣) 출생으로 조선우선회사 기선 청진환(淸津丸)의 선원 명진봉(明振奉)으로 천구패(天九牌)를 사서 조선에서 너허서세관검사를 밧지안코 밀수입하려든것이 탈로 되엿는데 세관에서는 물수하고 취조를 계속중이다

各工場聯絡員
八十名에辭令狀交附
重工業從業者相談所에서

【仁川】대공업도시로서 건설도상에 잇는 인천부에서는 이에 대응하야 기보한바와가치 지난 일월에 중공업 종업원 상담소를 신설하엿스므로 사업의원활을 도모코저 공장연락원 팔십명을 두기로 되어 이에각공장원으로부터 추천을 마치고지난 이십이일오후한시부터 부청제일회의실에서 영정(永井)부윤이 사령을교부하고 상담소장으로서 상담소의 설치의 목적과 금후활동에대하야 인사가 잇슨후 전시하에 생업보국의 철저를기하야 생산전선에 공헌이 만히잇도록 기대하고잇다

西纛島里에遺兒屍

【纛島】고양군뚝도면서뚝도의도선장에서 동쪽으로 약이백미돌되는 곳에 그곳을지나는 사람이 발견하고 주재소에계출하야 현장에조사를한 결과 나흔지며칠이 안되는 영아의 시체로 누구의자인지 알수업슴으로 뚝도주재소원들은 그범인을 엄탐중이라한다

道有林製炭과
民有林造成計畫
京畿道에서新年度에

경기도 농무과에서는 신년도 신규사업으로 안양(安養)도립묘포(苗圃)에 일만칠천여원의 경비를드려서 새로도립임업시험소 하나를 세우기로하엿다함은 기보한바이거니와 다시 현재비상히수급난에 빠저잇는 일반목재와 연료등속에대한 수급조절에 도움이 되게하고저 새로 경비 일만삼천여원을 드려서 신년도에 도유림제탄 직영사업을 개시하는한편 신년도부터 이십개년계획으로 민유림 십만정보의 조성을 계획하고 우선 신년도 예산이만이천이백원을 계상하고 이번도회에 정식제출하엿다

躍進蘇萊面에
四個里를또編入
金組와郵所도實現될듯

【蘇萊】소래의 면세는 속도가로 팽창하여가는상태로 벌서면구역의 협착을 느끼게되엿든바 과반래 총독부당국의 지시를밧고 소래면에서는 남동면구개부락중 오개리는 인천부로편입되고 사개리인 만수(萬壽) 장수(長壽) 서창(西昌) 운연(雲宴)각리를 소래면구로 편입시키고서실지조사중이라는데 그조사도 거의되엿다하다 아즉결정적인것은 아니나 대체로 편입실현은확정적인것으로 오는사월부터는 그 실현을 볼것으로 예상되는바이라한다 이로써 편입될동지역내의 토지경기는 자못활기를 띄고잇다하며 호수는 오백여호나 증가될 현편이라는데 현안인금융조합지소와 우편소도 실현이 되리라하야 일반은 기대하야마지안는다한다

黃金町附近의
二千名에種痘

지난이십일일 시내황금정(黃金町)육정목십팔번지 유전(有田)방에서 발생한천연두는 환자가 림음차랑(林音次郞)을 순화병원에서 치료하는한편 소관본정서위생계에서는 이십삼일 그부근일대 주민이천여명을 동대문소학교여자실천(女子實踐)학교와 경찰서등세곳에 나누어서 종두를시행하야 방역의만전을기하고잇다

勤勞報國團이
廢品回收獻納

【永登浦】시흥군수암면 근로보국단원이십오명은 김포군오공사장에서 종사하고 도라오는날 다르묘국단의 하지안는일을하야 동공사장 전반에게 감동을주엇다 전지출정과 똑가튼 의무감을가지고 가사를뒤두에 두지안코 기한동안 근로봉사단원은 일이끗나는날 하로를레 휴회수일로정하야 공사장내의 철부스레기를 주어모아 바로그공사장에 다시매각한돈사십원을 헌금할뜻으로 일전군당국에 보고하엿다는것이다

大吉殖産稧를組織
蔬菜栽培를奬勵
工都永登浦는農産地

【永登浦】영등포는 공업도시이면서 도한농산물도상당하다 미곡 년산약사천석 파수오백석의 매년 파천여석을 산출하며 파수의매맥 두류 잡곡만치드래도 매년팔만원이거니와 이외에 소채로말하면 연산액 십만원이라는 엄청난수짜를 보여 경성의소채중심산지이다 영등포지대는 본시넓은 평원으로 장래공장파인가가 현재의멧배더는다하드래도 농의현산출고 이상의 성적을내일수잇서서 칠십만경성부민의소비뿐아니라 타처에까지 수출할수잇도록 당국에서도 장려하고잇는바 작년십월소채연간들도 조직된후 사업성적이 우수한 대길식산계(大吉殖産稧)에 금번경기도비로 일천이백륙십원 경성부비로 이백원의보조까지주엇다 동계에는주사(主事)판본구병(坂本九兵)부주사 도하유평(道下柳平) 양씨가 노력하고 잇스며 영등포 금융조합 오전(奧田)이사도 동계의 간사이므로 자금융통등 편의를 어더가지고 현행사업은 감사씨의공동판매비로 종자의공동구입 특히다꾸앙(일본찬지)제조공동판매인데 『다꾸앙』은 아직제소중에잇고 감자종사의판매고만 작년삼월이래 백삼십만본 가액일만육천구백원이라한다 요새 오는신월경 개천의경성부 온실, 온상묘(溫室, 溫床苗物) 품평회출품준비에 분망하고잇는 동계를 기자가탐방하니 판본(坂本)주사친절히안내하여준다 다꾸완탕크 「액비탕크(液肥)」등의설비충분하야 영등포의지세로보아 대단히 유망한 사업이 틀림업다

窃盜五名逮捕

【仁川】오인조 절도단을 일망타진─황해도 봉산군 사리원 북리(鳳山郡沙里院北里)에둔 리대남(李大男)(二五)경성부 추림정(中林町)이백오십이번지 고성환(高龍煥)(二四)충남천안(天安)출생 리춘영(李春榮)(二一)충남 서천군서천면사리(舒川郡舒川面沙里)출생 이상윤(李相允)(二二)전주(全州)출생이해성(李海成)(二一)등오명이 공모하고 작년가을부터 인천부내를 배회하면서 세관구내 창고에는 직물선철을 절취해서 외인이 안보는데 은익하엿다가 판로를 물색중이라는것을 인천서원이 탐문하고 범인수사에로력중 지난 이십일일 오후네시경에 부내 미생정(彌生町)일번지 비집에 전기오명이 잠복한것을 일망타진하야 취조한결과 이자들은 작년십이월이십삼일오후열한시 삼십분경에 부내항정(港町)일정목 오번지 삼영조(三榮組)창고에 드러잇는 철봉시가유원오십전어치를 절취하야 그이튼날 향정로판(金浦組)아페서 고물상에게 이원에 판것을 비롯하야 범죄건수가 한달동안에 삼십여건에달한다하며 절취

實習中의機械工
第一回로五十名卒業
四月末까지各工場에配置

군수공업사태하에 필요한 기계공을 급속히 양성할목적으로 작년사월 경성부에서는 경기도와협력하야 백명의기계공 실습생(實習生)을모아 평양모공장에 기술양성을 의뢰하엿든바 그중오십명은 오는 삼월말 제일회 수련생으로 경성시내각 기계제작공장에 배치될터인데 도전부총동원과장(稻田府總動員課長)이 그들의 실습성적을시찰하고 이십이일 도라온바에의하면 일반보로 성적이 예상한것보다 좃타고한다 부당국에서는 금년봄에도 계속하야 실습생을 모집할터이다

집돈훔친少年
仁川署에搜索願

【仁川】돈가지고간 아들 차저주오─현주소 고양군숭인면 이동(高陽郡崇仁面)이화산(李華山)의 장남 문용(文龍)(一七)은 지난십사일 오전열시경에 자기집에서 토지판돈 이천이백원을 훔처서 행방을 감추엇는데 부친이 사방으로 수소문한결과 인천서 주색에 비한다는 소문을듯고 인천서로 수사원을 제출하엿는데 인천서에서도 그소년을 찾는중이라한다

和光小學校
二學級增設

부내관수정(觀水町)에 본부를 둔 재단법인화광교원(和光敎園)에서는 동교원에서 경영중이든 현저(阿峴町)사칠번지 화광소학교(和光小學校)를 금번에 약삼천원을 들여 이학급을 늘니기로 결정하엿다 동교는 현재유학급에 일천사백명이나되는 다수의 무산학동들을 수용하고잇는데 해마다 느는아동을 현재의 교실수로는 도저히 수용키어려우므로 이번에 증축하게된것인데 오는신학기에는 건축공사를 시작하리라한다

貧民에게施米
姜永晧氏의特志

조흔사회의미담──영등포정의 강영호(姜永晧)씨는 지난십일일경성원절에 정내빈민삼십명에 대하야 매호에백미한말씩 시여하엿스므로 정민들은 강총대의미거를칭송이 자자하다

郡에서失敗보고
又復上道陳情!
高興郡水北部落代表

【高興】기보 고흥군포두면(高興郡浦頭面)에서 수남(水南)과수북(水北)이 소학교분교를 유치하려고 각각만원씩을 적립시켜노코 맹렬한 쟁탈전을 연출하고잇서 수북부락주민이백여명이 군당국에대거진정을 햇다함은 기보하엿거니와 그때 군수의면회거절로 목적을달치못하고도라갓다 그후 동부락주민들은 더욱분개하야 지난 십삼일 조영표(趙永杓)와 김상욱(金相旭)을 대표로선정하야 도당국에 파견하얏는데 양인은도지사 내무부장 지방과장 학무과장 시학(視學)등관계인물을 차저 회하야 상세히 진정을하고조흔답변을 어더가지고 동십칠일귀래하엿다한다

精毛組合結成코
"솔"工場設置計畫
忠南道銳意準備中

【忠南支社發】충남북, 전북, 강원 사도의 우피, 돈피(豚皮)가 현재 대전피혁회사(大田皮革會社)로집중되고잇는데 이에서나는 정모(精毛)의생산이 불소한터로 총독부에서는 이를 일개소에 통제하야 수출용인 「솔」을 제작코저하는기미를안 충남도에서는 즉시 총독부에 신청하야 대전부내에 정모공장설치를 청원하여 그내락을 어덧스므로 근근 대전정모조합(大田精毛組合)을 결성하기로하고 방금 그준비중에잇다고한다 더욱 그조합은 대전부 영정(榮町)에 사무소를둘것으로 조합에서 공동작업장을가지고 직공약육십명을 사용할시설을할것이라고한다

舊止마지하자
盛行하는迷信

【金浦】요지음 김포지방에는음력정초를 당하야 일반가정부인네들은 삼십오오로 작대를차서 여가지고 무당집 점내집을차저다니면서 새해운수의 길흉을 뭇고저 대단히분주한 모양이다 그결과의결과가 길하는지흉하는지 대개세곳에가서 무러가지고 그해길흉화복을 판단하게된다한다 그중에오수불길하다는 말을 드른부인네들은 다시운명을 개척하기위하야 홋수마기살재푸리란 기도를하는등 별별행사가만타 사람의 운명을 금전으로 임의로한다하면 이세상에안될것이 업슬것이다 미신의말을듯고 공연히금품만 허비하는것은 크게 어리석은일이다 일반가정부인네들은 한번 생각하여보고 이와가튼미신적 일에속히각성하기를바란다고한다

襄陽江陵間鐵道開通
十一月에나實現?
레루求得難으로近一年遲延

【春川】동해안개척의 생명선인 동해북부선(東海北部線)은 북으로부터 현재 양양(襄陽)까지 개통이되여잇고 그간 강릉(江陵)까지노반공사가 이미 끗낫스므로 금년일월부터는 개통할예정이엿섯는데 『레루』를 구할수업서 고민중으로 빨러도 금년 십일월경에나 양양(襄陽)강릉(江陵)간이 개통되리라는바 완성이 지연되므로 일반은 크게낙심하고잇다고한다

和光小學兒童兩名
龍山陸軍病院訪問

부내아현정(阿峴町)에잇는화광

仁川緊急府會
廿四日에召集

【仁川】인천부에서는 이십사일 오후한시부터 긴급부회를 소집하고 다음과가튼안을 부의코저한다

附議事項

一、仁川府松峴町地先海面埋立權讓渡並土地賣買에關하야 朝鮮理研金屬株式會社取締役會長大河內正敏과契約締結할것과 同時에 覺書交換의件

一、仁川府松峴町地先海面埋立의一部를左記로부터 朝鮮理研金屬株式會社에讓渡의件

一、土地處分의件

京畿道內五處의
道立醫院을擴充
醫師와從業員도增員

도내의료기관의 내용확충을도모코저 경기도위생과에서는신년도에즉도립의원중 인천(仁川)파개성(開城)에는 각각의관한명씩 더두기로되엿고 수원(水原)도립의원에는 의관한명과 간호부장한명 이천(利川)에는 촉탁의한명고원한명 안성(安城)에는 의원한명과고원한명을 증원하기로되엿고 도이천도립의원에 간호부, 조산부양성소를 부설하여현재의 간호부 보충난의 완화를 도모하기로되엇다

街頭의不汗黨
삼십륙계군일망포진

삼십륙계군검거──종로서에서는 이십이일 오후한시경 망화문통 호조(戶曹)다리에에서 삼십륙계도박판을 열어노코 행인들의돈을울려내는 수표정(水標町)사십삼번지의구호 황히준(黃熙俊)(二七) 창신정(昌信町)삼백륙십팔번지 홍원길(洪元吉)(二七)두명을검거하고 나머지세명은 도주해버리엇는데 그들은 동대교, 수표교, 호조교등 시내각처를 이동하면서 교묘한사기수단으로 행인들을 삼십륙계도박을 하여서 돈을울려내던 악당들이라한다

蘇萊戶口激增

【蘇萊】부천군소래면에서 호수와 인구를조사한것을보면 십이월말현재가 총호수 일천칠백구호 인구가 구천이백십팔인이라는데 전년에비하면 이백이십오인이 증가되엿다하며 직업별과 남녀별로보면 다음과갓다

農家戶數	一、四〇三戶	男四、〇一名	女三、八三二名
漁業戶數	一六六戶	男 一五九名	女 一六六名
商業戶數	八〇戶	男 一七三名	女 一八四名
公吏戶數	三三戶	男 六〇名	女 四四名
工業戶數	三三戶	男 四八名	女 四六名
無職戶數	一〇戶	男 一六名	女 二三名
其他戶數	九八戶	男 一七七名	女 一〇八名

司法書士聯合會
共同事務所設置

【槐山】충북괴산(槐山)군내 사법서사(司法書士)십여명은 지난십오일에 대전지방법원 괴산출장소에 집합하야 사법서사연합회를조직코 공동사무소를 괴산읍에두고 중개(仲介)에다 지소(支所)를 두기로 결정하는동시 내사회의정무부터 실행키로 하엿다는데 목적은 소비를절약하고 친절을 급하여 도보할에 잇다고한다

婦人病에効かめ確かな!

婦人病에걸리면

그야말로 큰일입니다. 婦人의生命線!子宮, 卵巢가侵害되여야悲化하면 一生의不幸者가됩니다. 萬一 여러분가운데 不快한帶下가만히흐르고 허리아래쪽이 日常冷하고 下腹이 땡기고 어께가결리고 頭痛, 眩暈, 上氣, 耳鳴, 月經이스테리ー 家庭生活이不滿하고 不順과 月經痛으로苦生하고 날로野위어가고 夫婦間에애기가업서서 不幸한분들은 婦人病의 加療를해주십시요!

自宅에서秘密히낫는다

前述한症狀外에 淋菌梅毒等의惡性病毒이 病原因인 子宮病이라도 이미數百萬人이 効力이優秀함을實驗한 全快者가 特히만흐므로 評判이조흔 美神丸을쓰시면 그야말로大安心입니다. 本藥은 專門醫도 推奬하고잇는만치 大端히쓰기조코 한번使用하면 七日間効力이 잇고 일이나, 工夫, 月經中도 그대로使用되여 本藥을運用하야 自宅에서秘密히 意外로 速히나어서 幢憬하든玉童子를나으신분이 每日 禮狀을보내여서 感謝하고잇습니다. 若生하시는분은 곳愛用해주십시요.

藥價 五週分一圓八十錢 十週分三圓五十錢 六十週分十二圓

有名藥店에잇습니다. 藥店에업스면 本舖로直接注文하시면 振替나 代金引換으로 보내드립니다. 新聞을보시고 注文하시는분께는 美人法…其他 婦人衛生寶典을 本舖로보내드립니다

大阪東區南久寶寺町淀筋 本舖 宮內善進堂 振替大阪五七番

無代進呈 ハガキ一本で 幸福の

全快者가만흔婦人藥

美神丸

天下一品! 一家一瓶!

ライトインキ 라이도잉크

ライト

이런超非常時! 資源愛護의秋!! 萬年筆이나鐵筆을 오래가게하는 라이트로써 經濟와能率의 一擧兩得!!

(大壜 小壜 各種 全國文房具店에잇소)

二오ンス 定價 30전

本舖 福音 ライトインキ製造株式會社

ヒヨコ

三〇〇卵系 白色レグホーン種

鑑別雌 百羽送料共 三十圓

拔雌 百 二百 千羽 送料共

カタログ進呈

名古屋市昭和區石佛町

成田養鷄場

振替名古屋六八二五番

石油下向ランプ

型錄進呈

八分芯用十六糎光

合名會社 柴田商店 名古屋市中區古渡町

일하는餘暇에自宅獨習으로

最新 中學講義錄

◇어데보다學費가第一低廉……
◇어데보다卒業이第一早速……
◇內容이쓰어알기쉽다……

每日一時間의工夫로 中學을卒業할수잇다!!

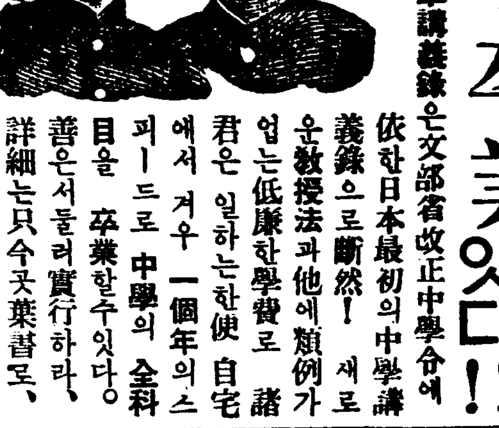

學講義錄도 여러가지잇스나

우리最新中學講義錄은文部省改正中學令에依한日本最初의中學講義錄으로斷然! 새로운敎授法과他에類例가업는低廉한學費로 諸君은 일하는한便 自宅에서 겨우 一個年의 스피ー드로 中學의 全科目을 卒業할수잇다。善은서둘러實行하라

斷然이것이조타

○○詳細는只今곳葉書로、東京市牛込區台町十四

○大日本通信中學校로申込次第 ∞學者의進路를詳細하게說明한內容見本一冊을無代進呈함。

鐵道員이되는第一의捷徑

鐵道員受驗講義錄

日本第一

○나도되고십흔鐵道員

어데보다도알기쉽다
어데보다도費가싸다
어데보다도卒業이速하다

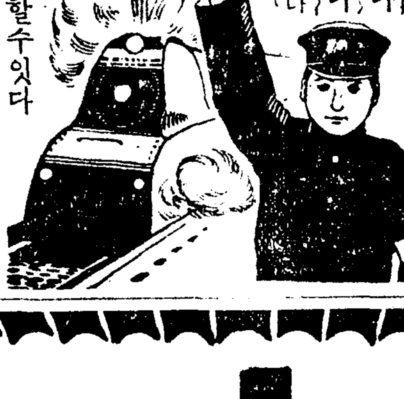

滿鐵을비롯하야全國鐵道員大不足新規募集小學卒業生試驗合格하면一躍鐵道員으로採用되여將來는車掌、機關手、助役驛長까지出世할수잇다

採用試驗目前에臨迫 準備는只今곳

本書에서鐵道受驗講義를發行하여合格指導함 只今곳入會하시면每年合格者多數輩出 只今!

見本一冊進呈

葉書로申込하시요

東京市牛込區町十四

日本鐵道教育會

胃痛 胃腸炎 胃潰瘍 胃酸過多에

最新胃腸疾患治療劑

ロート胃散

本劑는 胃壁의被覆保護胃液分泌制整鎭靜鎭痛作用이有한從來의그것과는 다른理想的胃腸治療劑입니다

藥價 9包入 五十錢 20包入 一圓 45包入 二圓

通門西府廳午 高麗製藥所 合資會社

그것은 金鶴香油로만드러내는머리!

香氣이넘치는머리……자랑스러운머리!

金鶴香油

株式會社 ……

精力增進

造血アウト ホルモン

補血強壯

ブルトーゼ 부루도-제

各帝大病院常備藥

補血強壯 ブルトーゼ
神經衰弱 アルブンゼルトーゼ
胃腸病 ヨードブルトーゼ
強壯 キナブルトーゼ
結核 グアヤコールブルトーゼ
安產 オーブルトーゼ

(獸子の活動の源泉 ▲ 無代進呈)

株式會社 藤澤友吉商店 大阪東區道修町 東京日本橋區本町

女性ホルモン 호르몬

月經不順と更年期障碍に

オバホルモン 오바호르몬

月經不順

月經過多、月經寡少 其他 一〇-三〇歲前後의 肉體的으로나 精神的으로나 變更期의障害에 オバホルモン을 應用하면 卵巢機能의失調를 恢復振作하야 女性特有의機能을 發現시켜서 月經을調整하고 心身을 爽快케함。

更年期障碍

卽 頭痛、不眠症、憂鬱症 疲勞倦怠、腰痛、肩胛痛等에 オバホルモン을쓰면 缺落된卵胞호르몬을 補給해서 衰退된諸機能을 賦活하고 新陳代謝를亢進하야 疲勞、倦怠感、食慾不振 肪氣量이새고 不自然한肥滿을輕減하고 血行을조케해서 老衰現象을豫防함。

乳汁分泌不足

オバホルモン은 乳汁分泌不足, 衰退된 乳腺에作用해서 乳汁의分泌量을 增大시킴

【用量】 一回一-二錠式 一日三回服用함。

【價格】(五百單位) 二〇錠(一圓五〇) 五〇錠(三圓五〇) 一〇〇錠(六圓五〇) 【百單位】 五〇錠(一圓七〇) 一〇〇錠(三圓三〇)

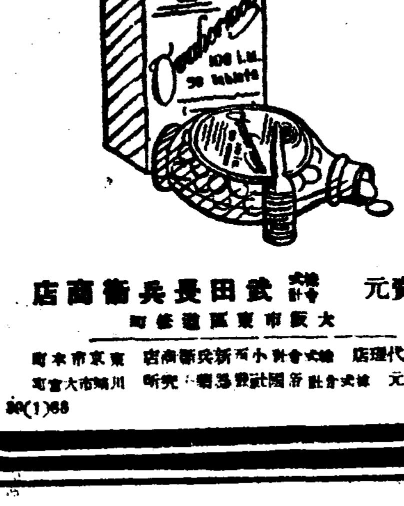

武田發賣品

發賣元 株式會社 武田長兵衛商店 大阪市東區道修町

長篇小說

薄命 (211)

韓龍雲 作
鄭玄雄 畫

말로 三五

『예?』
순영이는 다시금 의심스러운 으로 그여자를 본다
『미안하지만 나 주사 한방만 주시오』
『주사가 어디잇서요 우리도쓰기가 모자라는데요』
순영이는 너무도 뜻밧게 청구에 놀래엿다
『그러시겟지오 쓰고남는 주사약이 잇슬수가 업겟지오 남으면 두엇다 쓰는것이니까 남을 줄것까지는 업겟지오 또 남의 주사약을 달라는 염의도 업겟지오 하지만 나는주사를 맛고서 더 살려고 그러는것은 아닙니다 나는 오늘밤을 넘기지 못하고 죽는 인생입니다 그런데 내가 당신에게 꼭 할말이 몃마디잇는데 이모양으로는 말을 할수가 업스니 주사를한대 마저야 말을하게 되겟습니다 후유』
그여자는 더말할 기운이 업는드시 머리를 숙인다
『무슨말슴이지 모르지만 하실말슴이 잇거던 그대로 하서요 주사는 드릴것이 업서요』
내게 무슨 할말이 잇슬까』
순영이는 더욱 이상하게 생각한다
『아니오 나는 당신에게 대하야 평생에 철천지한이 되는일이 잇는데 그대로 죽으면 죽은 혼이라도 원혼이 되겟스므로 속에잇는 말이나 하고 죽자는것 입니다 아무리 어려우시더라도 한대만 주십시오 말슴못하고 죽으면 죽어서도 지옥으로 가겟서요』
그여자는 진정으로 애걸하는 태도가 얼굴에 드러난다
『평생에 모르는이가 나에게 철천지한 되는일이 무엇이야요?』
순영이는 그여자의 얼굴을 드려다 보면서 미친사람이 아닌가하고 후후를 하엿다
『아니오 당신은 모르시겟지오 속는셈 치고 도적마지심 치고 한대만 주시오 조금만 잇스면 나는 죽습니다 내골을 보십시오 애구 죽겟네 내가 이말을 못하고 죽으면 어쩌나 애구애구』
그여자는 입에 거품을 흘리고 쓰러지랴 한다
『애그 이게 웬일일까』
순영이는 그의말을 듯는다는것보다 거기서 죽으면 어쩌나하는 생각으로 정신을 돌리면 어디로던지 보내고저 하야서 간직하야 두엇던 주사약을 끄내어서 물에야 물이야 한대를 주엇다
『후유』
하고 한참잇다가 정신을 차린는 그여자는
『애그 고마워라 죽는때 까지 또……』
『여보시오』
하고 조금 진정하더니
그여자는 다시 순영이를 부른다
『예』
순영이는 새로운 기색으로마주본다
『나를 모르시겟소?』
『아다니 어떠케 아나요』
『그러시겟지오 이모양이 되엇스니 더구나 몰라보시겟지요 조금도 모르시겟소?』
『당초에 모르겟는데요』
순영이는 그의 얼굴을 자세히 본다
『음성도 모르시겟소?』
『음성도 모르겟는데요』
『음성인들 제대로 잇슬수가잇나요』
하고 다시 진정하더니
『당신이 순영씨지오?』
그여자는 힘 업는 입설로 괴롭게 옷으라한다
『어떠케 아시오』
눈을 크게뜨는 순영이는 대

海外短信

「바람과함께가자」에 「비비안·레이」拔擢

"베스트·셀러-"로서 세계의 독서계를 풍미하던"마-가렛트·미첼"여사의"바람과함께가다"를 영화화한다는것은 벌써오래전이야기이지만 그후 이영화에 주연할 "스카-렛트·오하라"의 적역이 업서서 그전에 고심해왓다 "노-마·쉐-러"는 그중 적역이라고햇스나 팬의반대로 그만중지하는등 상당히 고심해오더니 영국여우 「비비안·레이」가 드디어발탁되엿다 「레이」는 『론돈·필름』의작품 무적함대(無敵艦隊) 간첩(間諜)외에 『로버-트·델러-』의 『옥스퍼드凱歌』에 주연한일이잇다

高麗映畫協會에서 "劇團高協"組織

(사진은 동극단 일동)

복지만리(福地萬里) 동기로 케이순을 마추고도라온 고려영화협회(高麗映畫協會)에서는 춘기촬영씨-즌에 옮겨가기전의 휴가기를 이용하야 연극활동을 개시하라는데 다비트·비라스의원작(原作) 박영호작(朴英鎬) 연애문제(戀愛問題) 송영작(宋影) 『번들피린』 삼막등의레파토리를가지고 제삼차로케이순도정의 북조선주요도시를 역방하기로하엿다는데 이극단은 금후로도 계속하야영화제작의틈틈에 중앙급지방공연을 하리라하며 그요지와의도는 진정한뜻의 재미잇는 연극을생산할것과 그생산의모체인 집단양상블의 지반과견실을 꾀하며 연출과연기자의 선의의활동기관이 되게하는동시 연극인의 생활조건도 상호부조할것을 도모하려는것이라하야 그행적과 성과에 대한 일반의기대가크다고한다

★『劇團高協』의스탭
企畫 李創用 全昌根 ▲經理 朱仁奎 ▲演技部 補導 沈影 同 朴昌煥 ▲文藝部 朴英鎬 ▲演出部 安英一 ▲裝置 蔡燕 金允鎬(客員) 徐永福 ▲照明 車旭 ▲小道具 金太三 ▲音樂 金創翰 ▲衣裳 李錦福 ▲演技部(男子) 徐月影 朴齊行 裵勇 李載玄 柳玄 宋創冠 李圭卨 朱仁奎 朴昌煥 沈影 (女子) 金蓮實 池京順 李吉幸 崔仙 ...

萬博의異彩 大音樂祭 四百萬圓드려서

총비용 사백만원을드려서 개최한다는 평장한음악제(音樂祭)가잇다 오는사월부터『뉴-욕』에서열리는 만국박람회(萬國博覽會)의 유개월동안개최될 음악회인데 이 음악제에는 가극, 관현악, 발레, 합창과 독주회등으로 구미각국의 세계적 일류음악인이 총동원되리라고한다 이제다시자세한 출연별을보면다음과갓다

★歌劇-메트로폴리탄座、英國그린드번歌劇座、巴里오페라座、브다페스트歌劇座
★발레-레닌그라-드舞踊團、몬테칼로舞踊團、露西亞舞踊團
★管絃樂團-뉴-욕 필하모니크 심포니、보스톤管絃樂團、스토콥스키-指揮의聯府交響樂團
★獨唱會-메트로폴리탄의블래크쉬닷트夫人、로렌스·티베트
★器樂獨奏-하이페츠、메뉴-힌、크라이슬러-、라프마니노프、호프만

=管=絃=樂=

交響曲 (第五番)
(二十四日午後八時)
베-토벤作曲

『베-토벤』의교향곡 아홉개중 다섯째가되는 이곡에는 운명(運命)이라는 일홈을부쳣습니다 이 『운명교향곡』만치 세상에 널리알려지고 또 도 잘가지 사랑을 밧는곡은 별로업슬것입니다 전부가 네악장(樂章)으로되여잇는 이곡은 그첫재악장에 대하야『베-토벤』자신이『이가티운명(運命)은 문을두다린다』고설명하고잇는바와가티 커-다란운명의 손아귀가 부단(不斷)히우리에게 육박(肉迫)하고잇는것을 그리고잇습니다 그러나 그것은 운명아페패부(敗北)가 아니고당당히 조전(挑戰)입니다 제二악장은 그뒤를바더서 무척감미(甘美)한 선율(旋律)이 흘너 차라리 인생의유열(愉悅)을 말하는듯 들립니다 제三악장은 다시운명에대한체관(諦觀)입니다 정말 운명이 두다리는듯한 문소리가 때때로흘려옵니다 제四악장에서는 운명에대한 환희(歡喜)를 세우게됩니다 그것은 승업(乘勝)하고도 화려합니다 맛치어칠해벽에 번적이는 큰바다의 물결과도가티……

二十四日(金曜)

◇午前七時五〇分 宮城遙拜(第一放送에依함)
◇同七時五一分(東)라디오體操(同)
◇同一〇時三〇分 氣象通報 料理獻立『양복금』 日用品時勢
◇正午(東)時報
◇午後零時五分 하와이안기타-音樂(레코-드)
◇同零時三〇分 뉴-스
◇同一時一五分 家庭時間『電話使用法과用語』 遞信技手 裵寅辰
◇同四時 뉴-스 職業紹介
◇同六時 復習時間『算術』十八 安興奎
◇同六時二五分 어린이新聞
◇同六時三〇分(平)趣味講演『李節의名文鑑賞』(二月篇) 李孝石
◇同七時 뉴-스 天氣豫報
◇同七時三〇分 經濟解說 朝鮮日報 李健赫
◇同八時(東)管絃樂 交響曲 第五番 C短調 作品六七 베-토벤作曲 第一樂章 알레그로·콘·브리오 第二樂章 안단테·콘·모토 第三樂章 알레그로 (스케르조) 第四樂章 알레그로 (피나-레) 日本放送交響樂團 指揮 坂西輝信
◇同八時三五分 野談 度秋岡
◇同九時五分 歌詞 一、處士歌 二、竹枝詞 唱 李王職雅樂部員 李炳星 成和鎭 指揮 雅樂師長
◇同九時三〇分 뉴-스解說
◇同九時四〇分(東)時報 뉴-스 氣象通報 明日曆 翌日順序
◇同一〇時 地方으로보내는뉴-스
◇同一〇時一〇分 初等國語講座 (一八) 宋今璇

第二放送

◇午前七時一分 支那語講座
◇午後零時五分(廣)俚謠
◇同六時(京城)童話
◇同六時二五分(城)講演
◇同七時四〇分(上海)

二十五日(土曜)

◇午前七時五〇分 宮城遙拜(第一放送에依함)
◇同七時五一分(東)라디오體操
◇同八時三五分(東)管絃樂 放送交響樂團
◇同九時一〇分(東)時事解說 歌謠曲 松島詩子
◇同一〇時三〇分 氣象通報 家庭메모 日用品時勢
◇正午(東)時報
◇午後零時五分(東)土曜콘서-트 東京放送管絃樂團 指揮 久岡幸一郎
◇同一時一五分 家庭時間『食器이야기』 金容璋
◇同四時 뉴-스 職業紹介
◇同六時 라디오學校『稅金』 京城稅務監督局 李昌浩
◇同六時二五分 어린이新聞
◇同六時三〇分 復習時間『國語』一七 市川榮三
◇同七時 뉴-스 天氣豫報
◇同七時三〇分 講演『農業과曆書』 京城測候所 崔鍾驊
◇同八時 社會劇 京城樂園町天一劇場으로부터中繼 아나운서 李炫
◇同八時二五分 南道歌謠 朴小香
◇同八時四五分 라디오小說 "새로운길" 林唯作 柳海革
◇同九時一五分 時調 一、平時調 二、辭說時調 大笒 高永泰 朴鍾基
◇同九時四〇分(東)時報 뉴-스 氣象通報 明日曆 翌日順序
◇同一〇時 地方으로보내는뉴-스
◇同一〇時一〇分 中等國語講座(三) 金鳳姬

第一放送

◇午後零時五分(東)土曜콘서-트 放送交響樂團
◇同六時(東) 不恩議問答 멕스트
◇同六時二五分(東) 講演 林久治郞
◇同七時四〇分(東) 講演
◇同八時(城)警察官夕

二月廿六日(日曜)

◇午前七時五〇分 宮城遙拜(第一放送에依함)
◇同七時五一分(東)라디오體操(同)
◇同一一時五〇分 氣象通報
◇正午(東)時報
◇午後零時五分 唱劇調 一、短歌 어화靑春 二、唱劇調 春香歌中離別歌 歌手 丁元燮 成南淑
◇同零時三〇分 뉴-스
◇同一時 獨唱 金東振
◇同一時三〇分 管絃樂(레코-드) 交響曲C長調 모-차르트作曲 (주피터交響曲)
◇同四時 뉴-스
◇同六時 노래공부『봄』 裵文鎬
◇同六時二五分 修養講話 指導 鄭錦子 鄭麗朝
◇同七時 뉴-스 天氣豫報
◇同七時三〇分 室內樂 絃樂四重奏曲 作品十八 第一番F長調 베-토-벤作曲 第一樂章 알레그로·콘·브리오 第二樂章 아다지오 第三樂章 스케르쪼 第四樂章 알레그로 京城絃樂四重奏團 第一빠이올린 桂貞植 第二同 文學準 빠이올린 安聖敎 쳴로 金泰淵
◇同八時 連續野談 積善餘福(二) 崔汝成
◇同八時三〇分 伽倻琴散調와倂唱 一、散調 가、진양調 나、中모리 다、가진모리 二、倂唱 가、短歌 나、唱劇調 水宮歌 杖鼓 丁南希 林鍾成
◇同九時 日本音樂鑑賞(레코-드)第二回
◇同九時三〇分 뉴-스解說
◇同九時四〇分(東)時報 뉴-스 氣象通報 明日曆 翌日順序
◇同一〇時 地方으로보내는뉴-스
◇同一〇時一〇分 레코-드音樂

第一放送

◇午後零時五分(京)狂言
◇同一時(東)將士慰問 牧野外
◇同六時(大)童話劇 BK子供會
◇同六時二五分(熊)講演 東陽一
◇午後七時三〇分座談會(臺北) 高砂族靑年
◇同八時(大)日曜演藝
◇同八時二五分(札)스키-祭實況
◇同八時四〇分(東)小說

新春素人爭霸戰 (6)

白 李鶴鎭
黑先 盧相翼
(込出四目半)

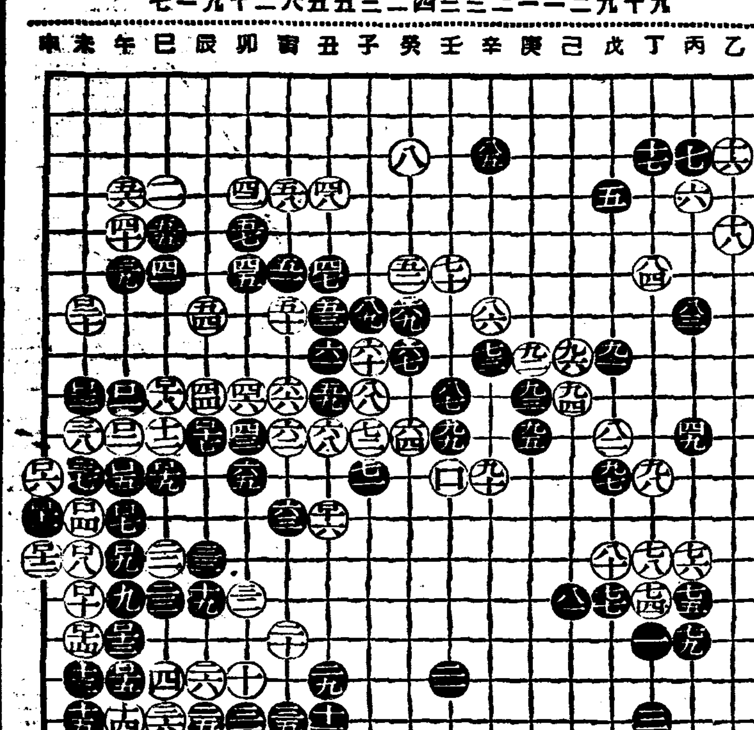

●一〇一 午의九 ○一〇二 午의十 ●一〇三 未의九 ○一〇四 未의十二 ●一〇五 午의十一 ○一〇六 申의十一 ●一〇七 午의十二 ○一〇八 未의十三 ●一〇九 午의十三 ○一一〇 未의十四 ●一一一 申의十二 ○一一二 申의十三 ●一一三 午의十五 ○一一四 未의十五 ●一一五 午의十六 ○一一六 丑의十二 ●一一七 辰의十 ○一一八 巳의九 ●一一九 巳의十一 ○一二〇 未의七

黑百一宿虎衝鼻 白動爻가乾三連

權乗郁

果然好着이로다 一方으로는黑大軍을 封鎖하야外勢를擴張치못하게하고 그反映으로 白陣을鞏固히하야 餘裕綽綽하도록 進行方法을 樹立하니 참 可謂快哉인저 黑百一七은 도로살기가 바빠서 辰의一七로두나 이는 蛟龍이失水한셈이니 苟且偸生이 不亦○乎 白百一八은 氷堅可渡라는것이 虛實이符合되엿다 黑百一九는 日의一一로 自作戶를하야 性命을苟延하나 局勢가 모두 三分四裂하야 뒷 收拾方略이 支離할듯하다 白百二〇은 未의七로두니 이로 基因하야 黑의前哨戰이 太半 花飛玉碎로化하야 비듬壞만 도로兀立하게되엿스니 참 可惜이다 이번戰局을 探査하여본다면 黑이突然히『宿虎衝鼻格』으로자는山君을찔러여가지고 도로혀變을當하는듯—

善用兵者는 審敵制宜어저 不問力이라하엿스니 兩軍은지혜와 힘을다하야 適用하기를바란다 黑百一은 午線九로無味하게應手를시키니 이名臣들그때使用하기가 참으로愛惜하며 白百二는 元是虛中(三卦)하든것어 動爻가 變하야 乾三連으로되고보니 오히려 堅實味가잇다 黑百三은 未의九로쓰니 이는바다시 城串乎아車難城乎아하는 反駁論이 展開되여 白百四는 黑一兵을羊腸一二로 夾攻하니 黑百五가不知時變하고 午線一一로 孤軍을 救出한바 이는確的히未來의大禍根을 懷孕함이다 白百六은因基性而利圖之하야 집짓越去한바 黑百七은 白의戰術에 떠러저 弱馬를 몰고만나오니 이는善生이 不如善死란 要訣을犯하엿다 차라리 秘郎拋棄하엿든들어떨까 白百八은 黑卒이 膠柱鼓瑟함을奇貨삼아 집짓誘逐하니 黑百九는 到今形便으로는 無可奈何라 곳麟出하고야본다 白百一〇은未의一四로 또는러나오니 黑百一一은 너무應手하기가 거북스러워 申의一二로한번막-인바白百一一는 따고야마러 結局에는 一般淸意味이다 黑百一三으로 白百一四、또黑百一五까지 눈압서거나 뒤따르거나 하야 꽉襲步가完然하다 白百一六은

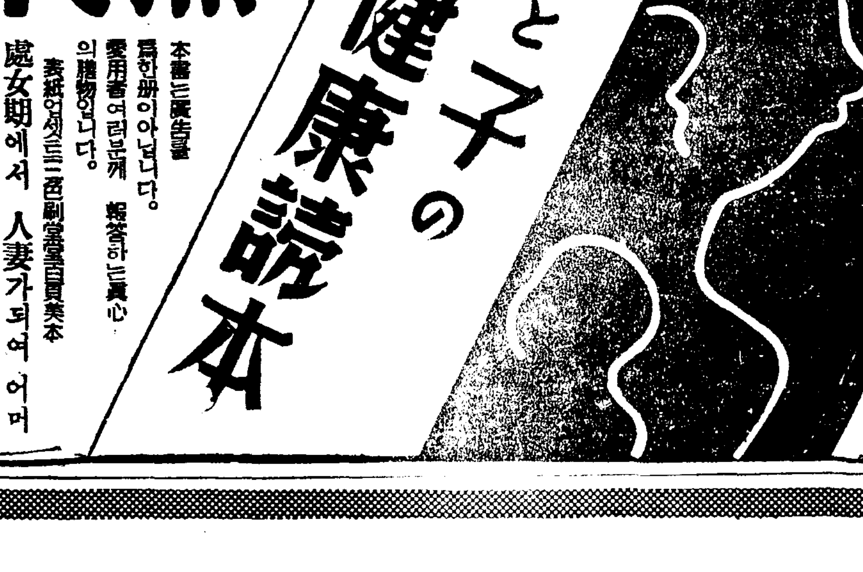

無代進呈

本書는廣告書等한冊이아닙니다. 愛用者여러분께 報答하는眞心의贈物입니다.
表紙어렛트三色刷堂堂百頁美本

處女期에서 人妻가되여 어머니가되기까지 女性一生의現實生活의要錄

女性의成熟期는 어느때? 妻이며母이기에適當한것은어느때? 姙娠의神秘는? 月經의生理는? 等에비롯하여 女性이알게알지안흐면 안될多岐多方面에 亘한 事象을알기쉽게興味깁게描出한것, 이것이야말로 世上모든女性에게바치는 必讀의文字입니다.

申込規定
어느新聞에서보섯다는것을記入하야 葉書로本舖에申込하시요곳發呈해드립니다。

主效: 産前産後 足腰冷症 惡阻 不眠症 月經不順 腰痛 不姙症 脚氣浮腫 히스테리 經期腹痛 長血 流産早産

定價: 一日分 廿錢 三日分 五十錢 七日分 一圓十錢 十四日分 二圓十錢 廿一日分 四圓五十錢

東京·京橋一丁目
良藥婦人「喜谷實母散」本舖 喜谷市郎右衛門商店

婦人良藥

喜谷實母散

安産의 要件

알어두고시픈知識 알지안흐면안될일

産前産後의 조금한 注意不注意가 母子一生의 健康을左右하는것은 事實이 안입니다. 婦人의몸은 姙娠하게되면 生理的으로나 心理的으로나 全身에여러가지變化가생기는것입니다. 前에알흐든病이再發하든지 姙娠前부터의病이 一層惡化되든지하는것도 이때입니다.

出生하는 愛兒를爲하야 姙娠이라 重大한 任務에對하야 自進하야 『당신의어머니』로서의 準備를할시다. 『母와子의健康讀本』의 第二篇에 이準備가 詳細하게敍述되어잇습니다. 解産은 한것들 근후치면다시도리킬수업는 일이됩니다. 調心에 調心을더하십시다.

一、姙娠에서胎兒까지
二、姙娠各月의經過
三、姙娠에생기기쉬운病과 그治療
四、分娩의準備와分娩期
五、分娩의經過
六、産後의治療와心得
七、流産、早産의 前徵과 治療
—母와子의健康讀本第二篇抄—

婦人의몸을지키는良藥!

本劑는 冷해지기쉬운 婦人의體內를內部에서더웁게하여 女性特有의諸機能을 完全히保護强化하고 모든婦人病을擊退하는同時에 眞正한 健康體를맨드는 婦人들에게 四철업서서는아니될必携藥입니다.

マスターバニシングクリーム
마스타-바니싱크림

잔주름·모든잡티를 업새고淸楚한美肌에

라세랑이라면

라세랑은 皮膚의 榮養과 保護藥으로 學界에 定評잇는 비타민D가 包含되여이것을 살결에 바르기만하면 日光과 紫外線의 作用으로 비타민D가 自然發生되여 皮膚組織을 刺戟시키므로 皮膚線의分泌와 吸收作用을 빠르게하고 皮膚의 新陳代謝를 旺盛케하며 滲透力이 極히强하게하야 살바탕을 根本的으로 改造합니다

마스타-바니싱크림은 이라세랑을主原料로하고 强力의皮膚榮養素와 高級의香料을 配合한것으로 살결에바르면 곳 살속으로 滲透되여살바탕을 根本的으로 아름답게합니다。

다른크림과對照하야보시오!

成分이조치못한 크림은바르면 皮膚表面에 그대로 무더잇지만 마스타-바니싱크림은 바르지면 살속으로 全部드러가버리고 表面에는 조곰도 남지안습니다。그럼으로 마스타바니싱을 바르시면 一見바르나마나 하게보이며 살결을 손으로문질러보와도 끈적이지안코 부드러워집니다。即크림이 살속으로 全部滲透된證據이며 滲透된크림은 살속에서 化學作用을이르키여 여드름, 죽은깨, 기미가튼것을 除去하고 皮膚의新陳代謝를 旺盛하게하야 잔주름을 펴서 살바탕이 포동포동하고 생기잇게함니다。이런作用으로 마스타-크림을 常用하시는분은 적어도五年은 젊어보인다는 評判을밧고 잇습니다

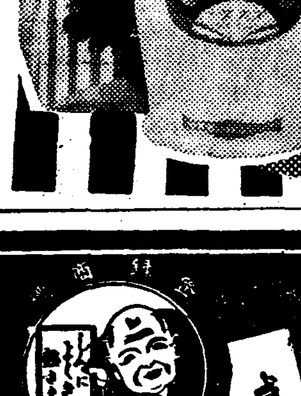

普及瓶「別製小」 新發賣

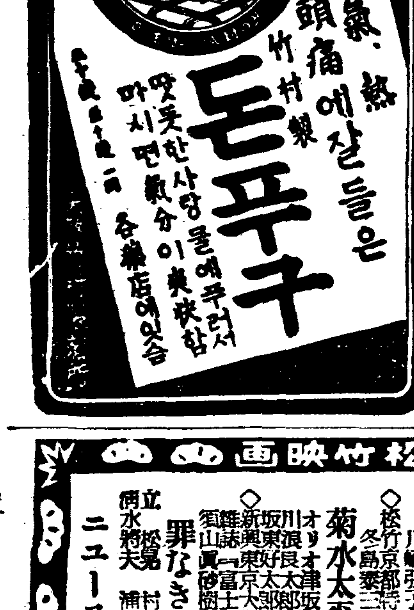

優秀治淋藥 리베-루 リベール

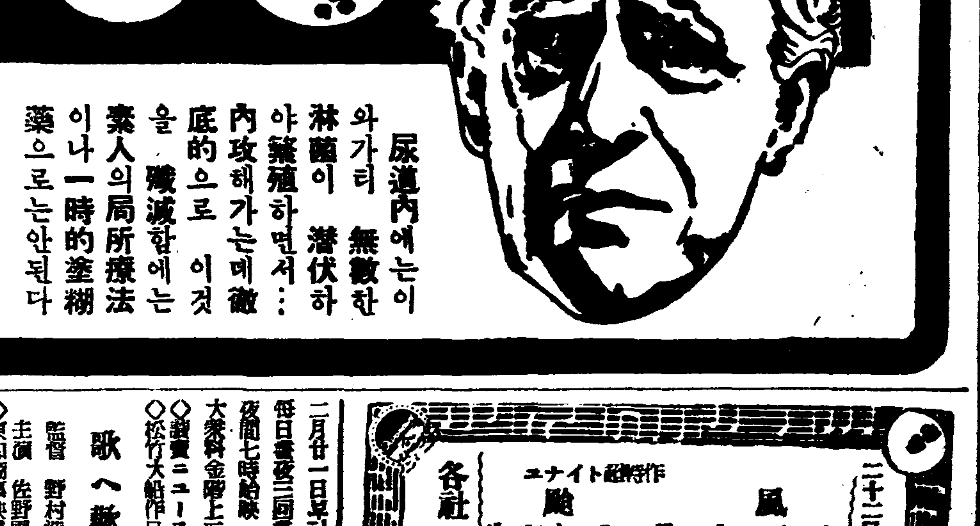

尿道內에는이와가티 無數한 淋菌이 潛伏하야繁殖하면서… 內攻해가는데 徹底的으로 이것을 殲滅함에는 素人의局所療法이나 一時的塗糊藥으로는안된다

效果가速한 安全療法

리베-루는 膓粘膜으로 吸收가 極히 速하야 服藥五六時間으로 금방 尿는 靑色으로 變하고 强한 리베-루臭를 發散하야 排泄하고 이때부터 벌써 快感을 感覺케됨

即 이靑色의尿는 殺菌消炎利尿鎭痛의 綜合作用을 發揮하고 粘膜內에繁殖하고잇든 淋菌은 撲滅되고 止痛止膿은 그날로 體驗됩니다

리베-루는 前部尿道를 目的으로하는 注入、揷入、洗滌等素人이 行하는 局所療法과가튼 後部尿道로 淋菌을 逆送하는 危險이업고 世間에흔히잇는 副作用에依한 內臟障害의 憂慮가 업고 急性에나 慢性에나 短時日로 安全히 治療할수잇는것은 本劑가 자랑할수잇는 特徵입니다 리베-루는 全國藥店에서 販賣함 萬一品切時는 本舖로 申込하라-送料不要

定價 五日分…二圓五十錢 八日半分…三圓七十錢 十三日分…六圓 二十六日分…十二圓

各藥店에서販賣함

大阪市南久太郎町二
本舖 竹村製劑所
振替大阪三六〇番

松竹映畫

◇廿三日より特別封切 ◇松竹大船大作 菊池寬原作 佐佐木康監督 女性の戰ひ 上原謙 川崎弘子 主演
◇松竹京都特作 冬島泰三監督 菊水太平記 坂東好太郎 川浪良太郎 新興東京大作 猿山眞砂樹 富士 監督 罪なき罪 立松晃 村田知榮子 主演 桑野通子 水島亮太郎
ニュース
平壤 キネマ

藝題每日交換
十九日(舊正月一日)부터
"重連鎖劇團" "演劇號" 大公演
男女優六十餘名出演 特히宇島가나흔天才的歌姬 東洋의「사리레퐁」 六歲女兒 金吉子孃 出演
二重連鎖劇 支那劇 蒙古의旋風 十二幕十六場
二重連鎖劇 萬古孝女 沈淸傳 二幕十八場
二重連鎖劇 人情劇 友情無限 二幕十三場
三重連鎖劇 강크 上海리-루 二幕十三場
二重連鎖劇 家庭悲劇 누가그女子를죽엿다 一幕十三場
二重連鎖劇 活劇 上海街의秘密 十二幕二場
三重連鎖劇 支那猛劇 暴風前夜 十二幕十四場
幕間·딴쓰·스켓치·獨唱·漫話
平壤 金千代座

映畫は日活
◇日活東京大作 千葉泰樹監督 地上天國 杉狂兒 片山明彦 日暮里子 山本禮三郎 主演
◇日活京都大作 隱密七生記(後篇) 澤村國太郎 澤田淸 深水藤子 千佳代子 主演
ニュース
倍樂館

廿四日より特別封切
ワーナ社最大の音樂映畫 バスイバーワレイ監督 映都萬華曲 ディックポウエル ローズメリイレーン ヒユーハーバート 主演
◇日活東京大作 千葉泰樹監督 地上天國

新富座
電本五六七七
歌へ歡呼の春
監督 野村浩將氏 主演 佐野周二 高峰三枝子
◇東和商事映畫部提供 佛蘭西パテナータル特作 レミゼラブル第一篇 ジャンバルヂャン 監督 レエモンベルナール氏 主演 アーリボール シャルルカ アネル アレリクロース
◇讀賣ニュース、大每ニュース、◇松竹大船作品
二月廿一日부터廿四日까지四日間 夜間七時開映 每日晝夜二回晝間十一時부터續映 大衆料金 階上二十錢 階下十錢均一

二十二日より五日間
ユナイト超特作 颱風 ドロシイ·ラムーア·ジョン·ホール
東寶大作主婦之友連載 胡椒息子 藤川秀愛·林文夫·細出千鶴子
各社ニュース
大劇